

# PLAN DE DESARROLLO TERRITORIAL DE LA PROVINCIA DEL CHACO

INFORME FINAL (TOMO 4)

Mayo de 2013



## **AUTORIDADES NACIONALES**

### **Subsecretaria de Planificación Territorial de la Inversión Pública de la Nación**

Arq. GRACIELA OPORTO

### **Directora Nacional de Planificación Estratégica Territorial de la Nación**

Arq. MARTA AGUILAR

## **AUTORIDADES PROVINCIALES**

### **Gobernador de la Provincia del Chaco**

Cr. JORGE MILTON CAPITANICH

### **Viceregovernador de la Provincia del Chaco**

Dr. JUAN CARLOS BACILEFF IVANOFF

### **Ministro de Planificación y Ambiente**

Ing. RAÚL CODUTTI

### **Subsecretaria de Ambiente y Desarrollo Sustentable**

Ing. MARÍA ELINA SERRANO

## **EQUIPO DE TRABAJO**

### **DIRECCIÓN DEL PET-CHACO**

#### **Subsecretaría de Ambiente y Desarrollo Sustentable**

Ing. MARÍA ELINA SERRANO

#### **Directora Nacional de Planificación Estratégica Territorial de la Nación**

Arq. MARTA AGUILAR

### **EQUIPO SUBSECRETARÍA DE PLANIFICACIÓN**

#### **TERRITORIAL DE LA INVERSIÓN PÚBLICA**

##### **Coordinador Institucional**

JULIO CASTELLANOS

##### **Asesores**

LUIS BALESTRI

DIEGO VESCIUNAS

### **EQUIPO TÉCNICO DEL PET-CHACO**

#### **Coordinador General**

EDUARDO REESE

##### **Consultores**

CATALINA MOLINATTI

PEDRO BELTRAMINO

ANDRÉS JUAN

LILIANA RAMÍREZ

MARÍA ALONSO BRÁ

## Indice del Tomo 4

---

<b>Anexo 7 - Gobernabilidad democrática y transformación del Estado .....</b>	<b>322</b>
1. Estructura orgánica de gobierno y planificación de políticas públicas.....	323
2. Regionalización y descentralización de las políticas públicas provinciales .....	326
3. Las Unidades de Desarrollo Territorial.....	327
4. La tensión entre la Planificación y Evaluación de Políticas y la Regionalización .....	331
5. Actores sociales y de Gobierno a considerar en el proceso de planificación del Territorio	332
5.1. Consejo Económico y Social .....	332
5.2. Poder Legislativo .....	333
5.3. Poder Ejecutivo .....	335
5.4. Los municipios en la Provincia del Chaco .....	335
6. Gestión de la Seguridad Pública, Justicia y Ciudadanía .....	336
7. Tensión en las definiciones de los Ministerios en el abordaje ambiental territorial. ..	339
8. Participación de otros actores en la trama del desarrollo estratégico territorial. ....	340
<b>Anexo 8 - Resultado de las consultas a los municipios .....</b>	<b>342</b>
Alcances de la consulta y metodología de trabajo .....	343
Análisis de los resultados.....	344
Formulario de consulta para los talleres con municipios .....	358
<b>Anexo 9 - Proyectos estructurales y complementarios de las Estrategias de Desarrollo Territorial .....</b>	<b>360</b>
Estrategia 1 - Sistema de infraestructuras y políticas de escala provincial y regional .....	361
Estrategia 2 - Corredor central y del sudoeste chaqueño .....	362
Estrategia 3 - Corredor de la cuenca del Río Bermejo .....	365
Estrategia 4 - Corredor Norte - Sur .....	368
Estrategia 5 - Corredor de la Línea Tapenagá .....	369
Estrategia 6 - Corredor litoral Paraná - Paraguay.....	370
Estrategia 7 - Resistencia, puerta de entrada al NEA .....	371
Estrategia 8 - Fortalecimiento de los actores locales y promoción de procesos de desarrollo local.....	372
<b>Anexo 10 - Matrices y gráficos de ponderación de proyectos estructurales .....</b>	<b>375</b>
<b>Anexo 11 - Matriz de impactos cruzados entre los proyectos estructurales .....</b>	<b>403</b>
<b>Anexo 12 - Bibliografía y fuentes de información .....</b>	<b>405</b>

## **Anexo 7 - Gobernabilidad democrática y transformación del Estado**

---

## 1. Estructura orgánica de gobierno y planificación de políticas públicas

El organigrama actual del Poder Ejecutivo provincial se encuentra estructurado en base a diez Ministerios: Planificación y Ambiente; Hacienda y Finanzas Públicas, Infraestructura y Servicios Públicos, Industria, Empleo y Trabajo; Desarrollo Social; Desarrollo Urbano y Territorial; Educación, Cultura, Ciencia y Tecnología; Producción; Salud Pública. Se completa con tres Secretarías de Gobierno: Secretaría General de la Gobernación; Secretaría de Derechos Humanos; Secretaría de Inversiones, Asuntos Internacionales y Promoción.

**Figura 1 - Organigrama actual y sistema de planificación según Ley 6906 (2011)**

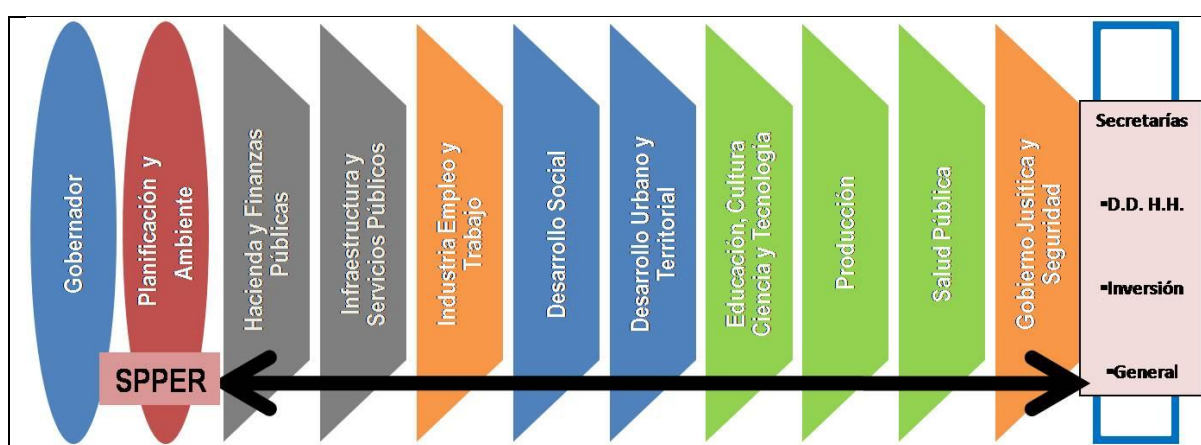

Fuente: Elaboración propia

El funcionamiento político institucional vinculado con la Planificación de las políticas provinciales, hoy reconocido institucionalmente como Sistema Provincial de Planificación y Evaluación de Resultados (SPPER) puede comprenderse en una trayectoria de continuidad con la disposición orgánica que reguló el inicio de la etapa democrática en la provincia.

La Ley 2903 de 1983, organizó la estructura del ejecutivo en seis ministerios. En particular, el Ministerio de Coordinación de Gabinete es quien permitía la articulación de las actividades y funciones sectoriales de los distintos ministerios a través de un espacio político privilegiado: el de las reuniones de gabinete, presididas por el Gobernador. Es por ello que bajo su órbita se encontraba la Secretaría de Planificación y Evaluación de Resultados con funciones y competencias análogas a las que hoy, en la actual gestión, posee la Subsecretaría de Planificación y Evaluación de Resultados del Ministerio de Planificación y Ambiente (sede del SPPER).

**Figura 2 - Organigrama 1983 - 2007 y sistema de planificación según Ley 2903 (1983)**

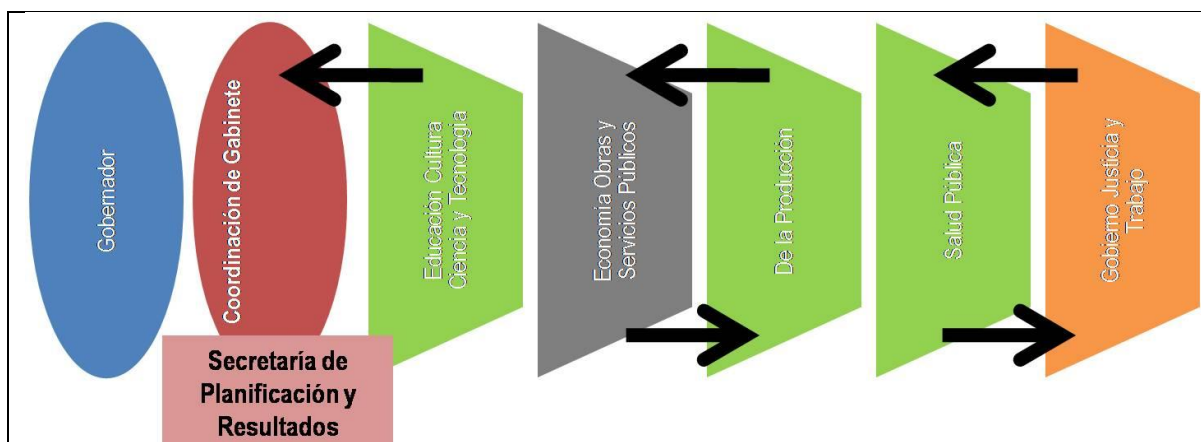

Fuente: Elaboración propia

Puede inferirse que el actual Ministerio de Planificación y Ambiente arrastra funciones políticas e institucionales de un Ministerio de Coordinación de Gabinete, sin que este espacio de articulación se encuentre institucionalmente representado en la dinámica orgánica actual. El Ministerio de Planificación y Ambiente funciona así como “referente de gabinete” en tanto conductor del Sistema de Planificación y Evaluación de las políticas provinciales, habiendo funcionado en un período intermedio como Secretaría de Gobierno durante la primera fase de la actual gestión política.

**Figura 3 - Continuidad orgánica de la planificación provincial**



Fuente: Elaboración propia

Se observa así un régimen de continuidad en el postulado de planificación y evaluación de resultados de las políticas provinciales. Si bien los escenarios institucionales sufrieron reestructuraciones, el método de evaluación por metas y resultados mantiene una larga trayectoria como dispositivo de gestión. Esta estabilidad en la alternancia de gobierno es una característica que ha sido considerada clave para la evaluación de calidad de las políticas una vez que, bajo un nuevo enfoque, se fija la atención en los procesos más que en los contenidos de las políticas públicas (Stein y Tommasi 2006: 396).

La metodología de administración por objetivos o dirección por resultados, de precoz implantación como instrumento de gobierno en la provincia, implica una perspectiva de cambio temprana sustancial en la modalidad de gestión que tradicionalmente fue instrumentada en las administraciones públicas. Este cambio supone considerar al



desempeño organizacional en función de los resultados en lugar de hacerlo en referencia al cumplimiento de normas y procedimientos. Tradicionalmente una política pública se pensó como una unidad discreta que puede prescindir del contexto en que es adoptada o de sus consecuencias, omitiendo toda referencia al proceso desencadenado por la decisión analizada en términos de su eficacia y posible impacto. Esto originó un enfoque invertido donde los gobiernos aumentaron crecientemente el interés por sus resultados e impactos (Oszlak y O'Donnell, 1995: 107).

Actualmente, este tipo de gestión por resultados es considerado la herramienta más efectiva para la planificación y control con que cuenta el Estado, en tanto permitiría una unidad de concepción y acción en las múltiples dependencias y organismos que integran la administración pública. Esta última se representa como un ente productor o fábrica que requiere insumos (que le asigna el presupuesto), para obtener bienes y servicios (los productos) a fin de alcanzar los objetivos de la política (resultados). La cuestión central de la planificación y evaluación de políticas es así la medición de la gestión o del proceso de "producción" de la administración pública (ONIG, 2007: 35). Este tópico se vuelve central dado el carácter técnico que hegemoniza hoy el modelo de innovación administrativo de la gestión por resultados.

**Figura 4 - Etapas de la gestión por resultados**



Fuente: Elaboración propia

El cambio de concepción se inició en la primera gestión democrática con la Secretaría de Planificación y Evaluación de Resultados en el Ministerio de Coordinación de Gabinete y se actualizó en el año 2002 con la creación del SPPER donde se otorga a este sistema la dirección de una planificación estratégica sectorial-territorial. En la actualidad, en una tercera etapa, se maximiza la dimensión técnica de la relación impactos - resultados - productos - recursos de las políticas y se focaliza la atención en las cadenas de valor del proceso de "producción" de la administración pública. El enfoque tiene por objeto el desarrollo de un sistema de información para la gobernabilidad provincial. Esta maximización expresa una sintonía con cánones de gestión y sinergia con el gobierno nacional en relación con el régimen de planificación y evaluación de políticas públicas.

A su vez, la continuidad del modelo de gestión por resultados permite advertir, como escenario favorable, la capacidad instalada en la provincia en este sentido. La definición de la planificación como actividad de cálculo estratégico que precede y preside a la acción (Matus: 1987) ha mantenido una continuidad en toda la etapa democrática. Existen también antecedentes importantes en los que la planificación de las políticas públicas intenta orientarse políticamente a la integración regional, provincial y nacional.

## 2. Regionalización y descentralización de las políticas públicas provinciales

El Sistema de Planificación Provincial y Evaluación de Resultados (SPPER) es el antecedente provincial de la regionalización de la política pública en la provincia del Chaco. El marco jurídico otorgado por la Ley 5174/2002 inauguró una compleja estructura piramidal política, institucional y administrativa que tiene por objeto ser un instrumento de planificación y evaluación de políticas, orientado a la descentralización burocrática provincial, la participación municipal y el desarrollo de estrategias económicas de desarrollo local, regional y provincial.

**Figura 5 - Estructura del SPPEER**

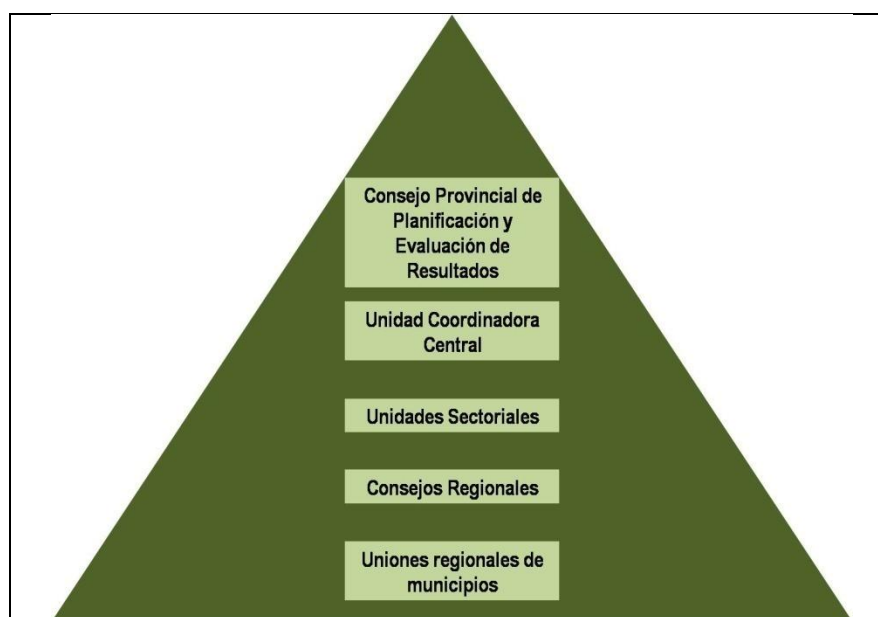

Fuente: Elaboración propia

El Consejo Provincial se conforma con el Gobernador y los Ministros y es quien propone las políticas de acción de gobierno. La Unidad Coordinadora Central está a cargo de la Secretaría de Planificación y Evaluación de Resultados (Ministerio de Coordinación de Gabinete - Figura 2). Las Unidades Sectoriales son oficinas que se crean a tal fin en las dependencias ministeriales.

Los Consejos Regionales se constituyen como personas jurídicas para cada una de las ocho regiones. Estas nuevas personas jurídicas son competentes para diseñar y ejecutar políticas de desarrollo local en ajuste con las políticas provinciales.

**Figura 6 - Composición de los Consejos Regionales**



Fuente: Elaboración propia

La base piramidal del SPPER está constituida por la Uniones Regionales de Municipios esta base territorial sobre la que se estructura todo el sistema se presenta como un entramado lábil de lazos móviles. En tanto, por uniones regionales se entiende la asociación voluntaria y revocable de dos o más Municipios para coordinar acciones y programas. La movilidad de la base no se corresponde con la estructura de un sistema piramidal, su cristalización se expresa ya en la instancia inmediata superior a las Uniones de Municipios (los Consejos Regionales).

### 3. Las Unidades de Desarrollo Territorial

A diferencia de la estructura piramidal de complicado andamiaje político - institucional inaugurada por el SPEER, las Unidades de Desarrollo Territorial (UDT) creadas en el año 2009 a través del Decreto 35, tienen como base territorial y política a los Municipios y se encuentran definidas. Los 69 Municipios actuales se distribuyen en 15 UDT y en cada una de ellas se establece una localidad cabecera. Si bien las nuevas UDT se estructuran sobre las antiguas 8 regiones, superponiéndose con el régimen anterior, algunas regiones fueron segmentadas en nuevas UDT por lógicas de diferenciación que atienden al contexto de la dinámica "real" del territorio.

**Figura 7 - Regiones convertidas en UDT según el Decreto 35/2009**



Fuente: Elaboración propia en base a Decreto 35 / 2009

**Figura 8 - Regiones subdivididas en UDT según el Decreto 35/2009**



Fuente: Elaboración propia en base a Decreto 35 / 2009

**Figura 9 - Regiones y UDT**

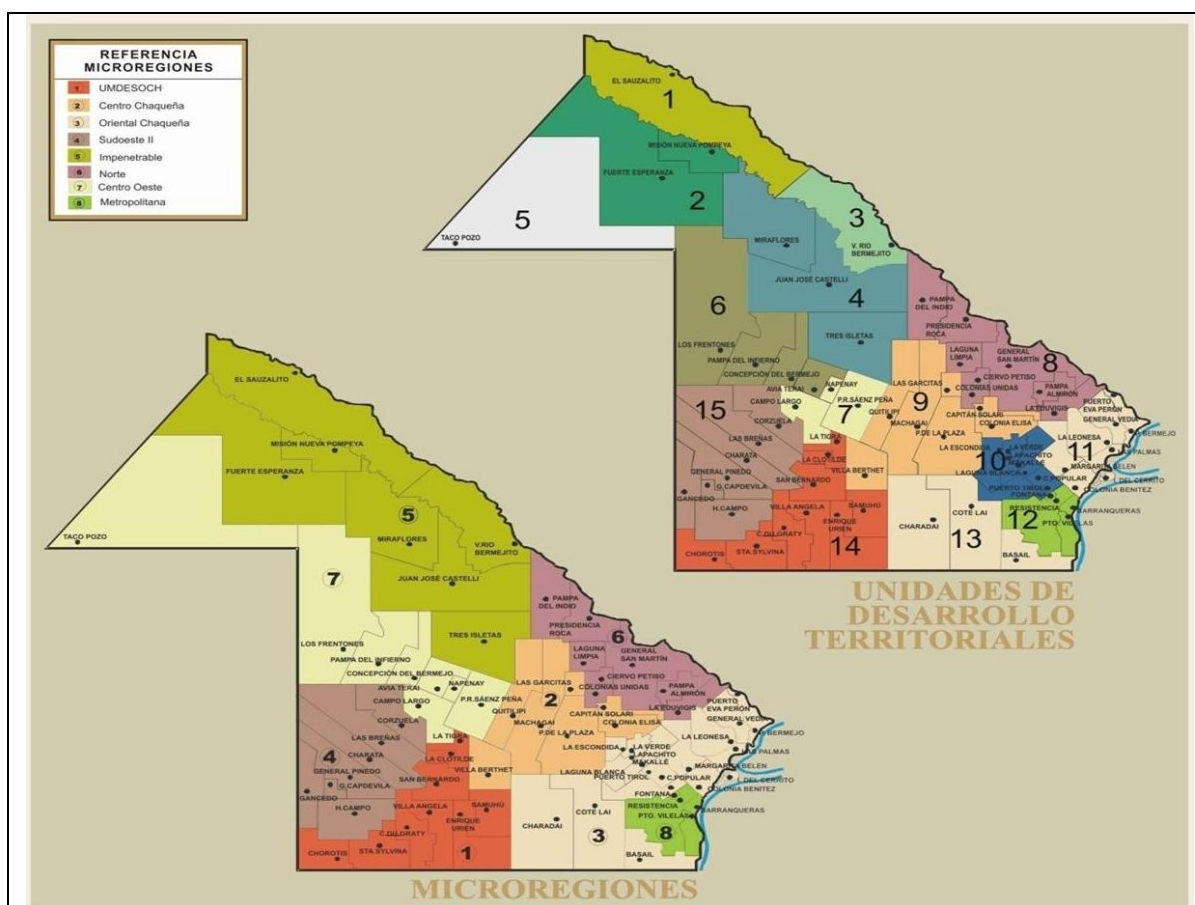

Fuente: Ministerio de Planificación y Ambiente

Figura 10 - Mapa político de los departamentos chaqueños

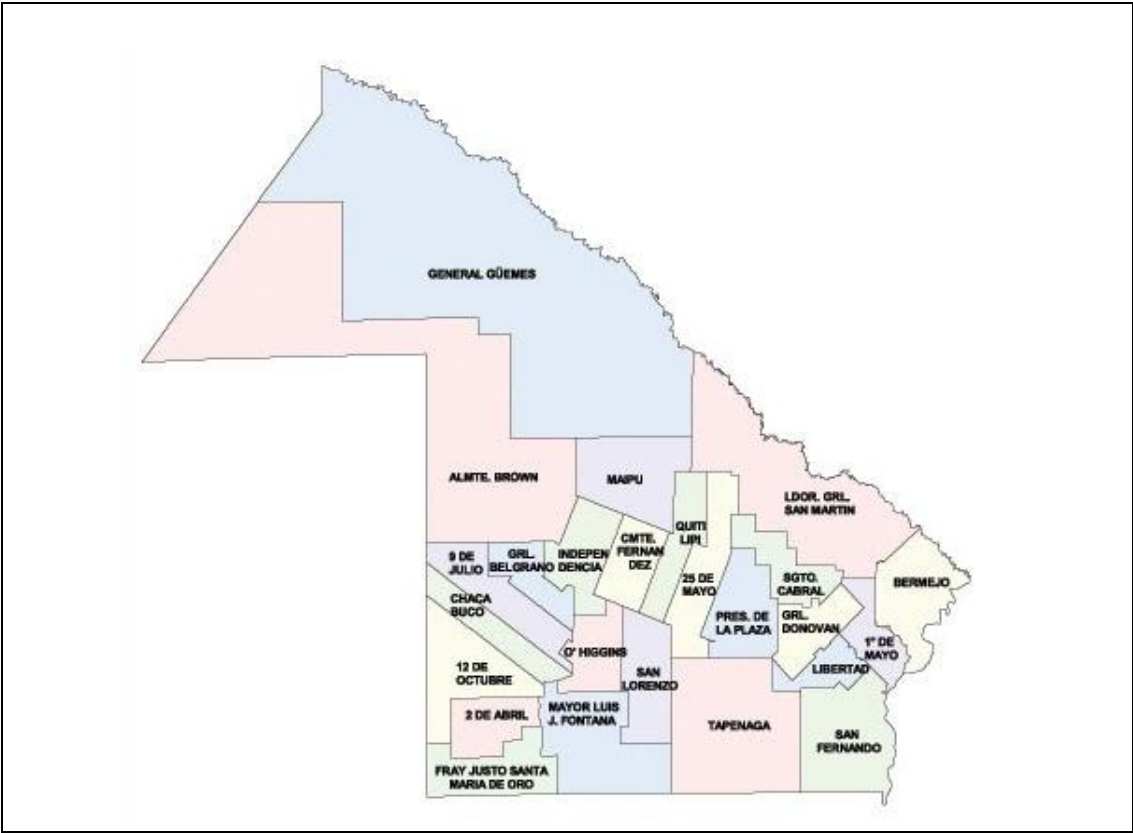

Fuente: Ministerio de Planificación y Ambiente

Cuadro 1 - Relación entre subdivisiones político institucionales existentes: regiones, UDT, municipios y departamentos

Región		Localidad cabecera de región	UDT	Localidad cabecera de la UDT	Municipio	Categoría	Departamento
1	Unión de Municipios del Sudoeste (UMDESOCH)	Villa Angela	14	Villa Angela	Villa Angela	1ª	Mayor Luis J. Fontana
					Chorotis	3ª	F. Justo Santa María de Oro
					Samuhú	3ª	San Lorenzo
					Enrique Urien	3ª	Mayor Luis J. Fontana
					La Tigra	3ª	O'Higgins
					La Clotilde	3ª	O'Higgins
					San Bernardo	2ª	O'Higgins
					Santa Sylvina	2ª	F. Justo Santa María de Oro
					Coronel Du Graty	2ª	Mayor Luis Jorge Fontana
2	Centro Chaqueña	Quitilipi	9	Quitilipi	Colonia Elisa	3ª	Sargento Cabral
					Las Garcitas	3ª	Sargento Cabral
					Machagai	1ª	Veinticinco de Mayo
					Presidencia de la Plaza	2ª	Presidencia de la Plaza
					Capitán Solari	3ª	Sargento Cabral
					Quitilipi	1ª	Quitilipi
					Villa Berthet	2ª	San Lorenzo
3	Oriental Chaqueña	La Leonesa	10	Puerto Tirol	La Verde	3ª	General Donovan
					La Escondida	2ª	General Donovan
					Lapachito	3ª	General Donovan
					Makalle	2ª	General Donovan
					Laguna Blanca	3ª	Libertad
					Colonia Popular	3ª	Libertad
					Puerto Tirol	2ª	Libertad

			11	La Leonesa	General Vedia	3ª	Bermejo
					La Leonesa	2ª	Bermejo
					Puerto Eva Perón	3ª	Bermejo
					Puerto Bermejo	3ª	Bermejo
					Las Palmas	2ª	Bermejo
					Margarita Belén	3ª	Primero de Mayo
					Isla del Cerrito	3ª	Bermejo
			13	Basail	Colonia Benitez	3ª	Primero de Mayo
					Basail	3ª	San Fernando
					Cote Lai	3ª	Tapenagá
					Charadai	3ª	Tapenagá
					Las Breñas	1ª	Nueve de Julio
					Charata	1ª	Chacabuco
4	Sudoeste II	Charata	15	Charata	General Pinedo	2ª	Doce de Octubre
					Hermoso Campo	2ª	Dos de Abril
					General Capdevila	3ª	Doce de Octubre
					Corzuela	2ª	General Belgrano
					Gancedo	3ª	Doce de Octubre
					El Sauzalito	3ª	General Guemes
5	Impenetrable	Juan José Castelli	2	Nueva Pompeya	Fuerte Esperanza	3ª	General Guemes
					Nueva Pompeya	3ª	General Guemes
			3	Villa Río Bermejito	Villa Río Bermejito	3ª	General Guemes
					El Espinillo	3ª	General Guemes
			4	Juan José Castelli	Miraflores	2ª	General Guemes
					Juan José Castelli	1ª	General Guemes
					Tres Isletas	2ª	Maipú
6	Norte	General San Martín	8	General San Martín	Pampa del Indio	2ª	Libertador General San Martín
					Presidencia Roca	3ª	Libertador General San Martín
					Pampa Almirón	3ª	Libertador General San Martín
					La Eduvigis	3ª	Libertador General San Martín
					Laguna Limpia	3ª	Libertador General San Martín
					General San Martín	1ª	Libertador General San Martín
					Ciervo Petiso	3ª	Libertador General San Martín
					Colonias Unidas	3ª	Sargento Cabral
7	Centro Oeste	Presidencia Roque Sáenz Peña	5	Taco Pozo	Taco Pozo	2ª	Almirante Brown
					Los Frentones	3ª	Almirante Brown
			6	Pampa del Infierno	Avia Terai	2ª	Independencia
					Concepción del Bermejo	2ª	Almirante Brown
					Pampa del Infierno	2ª	Almirante Brown
			7	Presidencia Roque Sáenz Peña	Campo Largo	2ª	Independencia
					Napenay	3ª	Independencia
					Presidencia Roque Sáenz Peña	1ª	Comandante Fernández
8	Metropolitana	Resistencia	12	Resistencia	Resistencia	1ª	San Fernando
					Barranqueras	1ª	San Fernando
					Fontana	1ª	San Fernando
					Puerto Vilelas	2ª	San Fernando

Fuente: Elaboración propia en base a información diversa de la provincia

En el contexto de la planificación provincial actual, el régimen de regionalización anterior del SPPER sólo encuentra algunos de sus componentes institucionalizados (las unidades sectoriales, una coordinación central de planificación y evaluación de políticas y en algunos casos la existencia efectiva de uniones regionales de municipios). Otros componentes han sido resignificados en función de las demandas actuales de gestión. De hecho, el complejo dispositivo piramidal de inserción territorial - sectorial no se refleja en algún proceso de regionalización efectivo. Incluso, el concepto actual de UDT se constituye en una herramienta flexible de gestión territorial a la par de los municipios y las regiones. Así, hoy funcionan como herramientas de la acción territorial las tres unidades sin existir una jerarquización explícita de las mismas y la gestión dispone de ellas según las dispares inserciones que estas han tenido en el territorio y las características de las demandas existentes en el mismo. Si bien, distintos programas ministeriales tienden a trabajar con la referencia implícita del Municipio.

**Figura 11 - Esquema de gestión territorial actual**

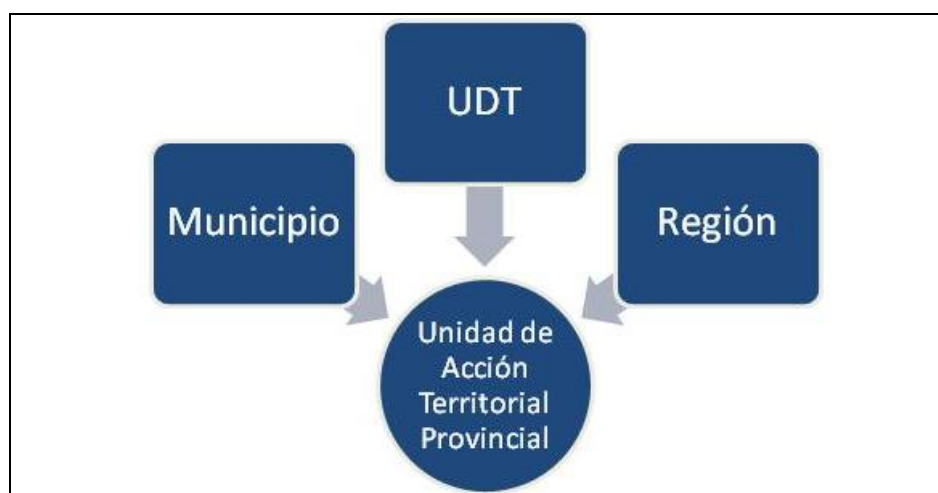

Fuente: Elaboración propia

De acuerdo a lo antedicho, en la actualidad se abre un escenario donde la planificación estratégica territorial provincial tiene la posibilidad de redefinir sus unidades posibles para el desarrollo del territorio.

#### **4. La tensión entre la Planificación y Evaluación de Políticas y la Regionalización**

De lo reseñado en los apartados anteriores se puede observar un trayecto de continuidad en la metodología de Gestión por Resultados que, se ha divorciado del proceso de regionalización propuesto en el SPEER. La planificación y evaluación de políticas ha tenido un desarrollo, continuidad y tecnificación metodológica creciente, mientras que los procesos de territorialización efectiva de las políticas han sido escasos. Así las dos dimensiones del proceso de descentralización burocrática sectorial y territorial inauguradas con el SPPER (en el contexto de una continuidad provincial de gestión por resultados durante toda la etapa democrática) se separan progresivamente una de la otra.

Otro punto de tensión que puede observarse es que el desarrollo de la maximización técnica del dispositivo de Planificación y Evaluación por Resultados de las políticas provinciales "no piensa" o puntúa en términos territoriales. Si bien el sistema de información para la toma de decisiones registra aspectos administrativos como las ejecuciones del gasto por Municipio, aspectos relevantes para una efectiva administración global provincial, encuentra sus límites para acciones de descentralización regional político burocrática, las que implicarían un flujo de información inverso para el diseño coparticipado regionalmente de las políticas provinciales.



A su vez, el riesgo de un sistema altamente tecnificado de Planificación es ignorar los pasos críticos del proceso de diseño, negociación, aprobación y aplicación propiamente político de las políticas que implica el proceso de regionalización y de desarrollo estratégico del territorio.

Como sugieren Stein y Tommasi (2006:394), la eficacia de las Políticas dependen de la manera cómo se discutan, aprueben y apliquen. De modo tal que más que el contenido específico, la eficacia de una Política resulta del análisis de los procesos críticos que le dan forma, las ponen en práctica y las mantienen vigentes en el tiempo. Así, este análisis centrado en los procesos críticos que dan forma a las políticas públicas descuida la eficacia en términos tecnocráticos para concentrarse en ella en el turbulento mundo de la política.

En esta perspectiva, un plan de desarrollo estratégico territorial provincial debería contar con la voluntad política de desarrollar este espacio político-institucional de discusión en los procesos de diseño, aprobación y aplicación de medidas. Este espacio se correspondería con entender la eficacia, también, desde su posible continuidad en el tiempo por su inserción en una trama socio-política más vasta. Esta visión, en este caso, implicaría diseñar una agenda política complementaria con la técnica propuesta en el PET y rediseñarla estratégicamente a lo largo de todo el prolongado y coyunturalmente cambiante proceso de implementación.

## **5. Actores sociales y de Gobierno a considerar en el proceso de planificación del Territorio**

### **5.1. Consejo Económico y Social**

La provincia del Chaco cuenta con un Consejo Económico y Social (CONES) con sede en la localidad de Presidencia Roque Sáenz Peña. Este Consejo se crea por Ley 5081 en el año 2002 y tiene por objetivo fundacional el desarrollo del Plan Estratégico para el desarrollo económico y social de la provincia. El Consejo cumple funciones de asesoramiento y consulta al Poder Ejecutivo y al Poder Legislativo en materia de economía, producción, trabajo, educación y política ambiental. Asimismo, uno de sus objetivos centrales es la promoción de un modelo provincial de articulación regional.



**Cuadro 2 - Conformación del CONES**

<b>Poder Ejecutivo</b>	Áreas de Economía, Producción, Empleo y de Planificación y Evaluación de Resultados
<b>Sector empresarial</b>	Unión de Cooperativas Agrícolas Algodoneras
	Unión Industrial del Chaco
	Federación Agraria Argentina, Delegación Chaco
	Federación Económica del Chaco
	Cámara Argentina de la Construcción, Filial Chaco
	Federación de Asociaciones de Productores e Industriales Forestales
	Federación Chaqueña de Sociedades Rurales
	Unión de Pequeños Productores del Chaco
<b>Universidades Nacionales</b>	Universidad Nacional del Nordeste
	Universidad Tecnológica Nacional
	Universidad Nacional del Chaco Austral
<b>Consejos profesionales</b>	2 representantes
<b>Organizaciones de trabajadores</b>	CGT
	CTA
<b>Agencias Nacionales de Investigación y Desarrollo</b>	INTI
	INTA
<b>Sector financiero</b>	Banco de la Nación Argentina
	Banco de la Provincia del Chaco
<b>Legisladores nacionales</b>	2 representantes
<b>Legisladores provinciales</b>	5 representantes
<b>Foro de Intendentes</b>	1 representante
<b>Asociación de Consorcios Camineros</b>	1 representante

Fuente: Elaboración propia

Según la información recibida, el Consejo habría tenido una participación activa, en particular en cuanto a propuestas de desarrollo industrial en la provincia. Según su coordinador técnico por el Poder Ejecutivo entre los años 2004 - 2007, el Comité Ejecutivo desarrolló las bases de un plan estratégico provincial (un programa de desarrollo para la industria textil, uno para la industria maderera, otro para la industria cárnica, uno integral de desarrollo industrial, y un proyecto de reforma educativa) que constituyó un laboratorio para la elaboración de propuestas que terminaron convirtiéndose en políticas.

Así, a partir del año 2007, estas propuestas se habrían viabilizaron a través del Ministerio de Industria, Economía y Empleo, cuando su anterior coordinador técnico por el Poder Ejecutivo asumió la gestión de dicho Ministerio (Aguilar, Eduardo "Propuesta, equipo y debate democrático" [en línea] - Diario Chaco digital. 22-09-2012)

## 5.2. Poder Legislativo

Actualmente la Cámara de Diputados cuenta con 16 comisiones permanentes según el siguiente detalle (Cuadro 3):

**Cuadro 3 - Comisiones de la Cámara de Diputados**

Comisión
Asuntos Constitucionales
Legislación Nacional, Justicia y Seguridad
Hacienda y Presupuesto
Obras y Servicios Públicos
Pueblos Indígenas
Legislación del Trabajo, Previsión y Seguridad Social
Desarrollo Humano y Salud
Peticiones, Poderes y Reglamento
Agricultura y Ganadería
Industria, Comercio, Transporte y Comunicaciones
Educación, Cultura y Biblioteca Legislativa
Asuntos Municipales
Derechos Humanos
Turismo y Deportes
Tierras, Regularización, Desarrollo del Hábitat y Vivienda
Ambiente y Recursos Naturales

Fuente: Elaboración propia

En la organización y distribución de Comisiones se observa, al igual que en el régimen de disposición de ministerios del Poder Ejecutivo, que el ordenamiento y ocupación ambientalmente sostenible del territorio provincial es competencia de diversas comisiones, sin existir una comisión temáticamente transversal que concentre la discusión de las propuestas legislativas en ese sentido.

La Comisión de Ambiente y Recursos Naturales, de creación en marzo del 2012, comenzó su tarea abocándose a conformar una agenda ambiental, y como primer paso procedieron a identificar los proyectos cuya materia refería a los recursos naturales o medio ambiente para que sean girados a esa cartera e ir definiendo el temario para su posterior debate. En ese momento, las iniciativas legislativas con estado parlamentario se referían a la cuestión del tratamiento de los residuos sólidos urbanos, a la modificación de la ley de biocidas y a un código ambiental. Se encuentran sancionadas y en proceso reglamentario la Ley 3378/2012 de biocidas y la 7034/2012 de tratamiento de residuos sólidos urbanos, proceso que ha sido articulado con las líneas de trabajo del área de ambiente del Ministerio de Planificación y Ambiente del Poder Ejecutivo.

La distribución actual de los bloques partidarios en el recinto legislativo, permite prever un escenario coyuntural favorable para las reglamentaciones de las posibles modificaciones institucionales que la implementación de un Plan Estratégico de Desarrollo Territorial requiera. El bloque justicialista posee una mayoría relativa, bloque al que pertenece el titular del Poder Ejecutivo. En este sentido, además habría que considerar que los partidos institucionalizados y programáticos tienden a ser actores más congruentes en las políticas a largo plazo.

El número total de legisladores provinciales es de 32, de ellos 14 pertenecen al bloque justicialista (Partido Justicialista) y 11 al bloque Frente de Todos (Partido Radical). El Bloque Frente Grande posee 2 representantes, el bloque Independiente Bases y Principios 1, El Bloque Proyecto Libres del Sur 1, Concertación-Forja 1, Nuevo Espacio de Participación 1, y el Justicialista Indígena Popular 1 representante.

Ambos bloques mayoritarios concentran casi el 80% del espacio político legislativo. El bloque justicialista con mayoría relativa ocupa un 43% de ese espacio parlamentario.

### 5.3. Poder Ejecutivo

Hacia el interior del Poder Ejecutivo en el actual esquema orgánico, la atribución de funciones y competencias que se vinculan directamente con el ordenamiento y ocupación ambientalmente sostenible del territorio y posibles inversiones se hallan distribuidas entre las siguientes áreas:

- **Ministerio de Planificación y Ambiente**  
Sede del SPPER. Propuestas de lineamientos políticos estratégicos global, sectorial y territorial. Entiende en la gestión ambiental del Territorio.
- **Ministerio de Infraestructura y Servicios Públicos**  
Entiende en la estrategia de inversión pública y privada en materia de obras y servicios.
- **Ministerio de Desarrollo Urbano y Territorial**  
Tiene competencias en la regularización dominial y el ordenamiento y planificación del territorio urbano y periurbano atendiendo a la función productiva, social y ambiental del suelo.
- **Secretaría de Inversiones, Asuntos Internacionales y Promoción**  
Estimula la atracción de inversiones e internacionaliza la producción provincial. Promueve oportunidades para el desarrollo de capacidades regionales y provinciales de desarrollo.
- **Ministerio de Producción**  
Elabora y ejecuta planes de desarrollo agropecuario y forestal, la expansión del sistema agrario provincial y el aprovechamiento sustentable de los recursos naturales.
- **Ministerio de Industria, Empleo y Trabajo**  
Es el área responsable de la promoción y regulación de las inversiones industriales y comerciales.

### 5.4. Los municipios en la Provincia del Chaco

La provincia posee 69 Municipios. La Constitución provincial fija su autonomía (Art. 182) y una categorización de los mismos en función de la cantidad de habitantes. Establece tres categorías de municipios (Art. 183). Una primera categoría para centros de población de más de veinte mil habitantes. La segunda, para centros de más de cinco mil hasta veinte mil habitantes. Y, una tercera categoría para centros de población de hasta cinco mil habitantes (ver Cuadro 1).

Actualmente existen 36 municipios de primera categoría y 22 municipios de segunda categoría. A su vez, de las Delegaciones de servicios rurales para los centros de menos de 800 habitantes que la Constitución prevé (Art. 186), la provincia contabiliza 12.

De los 11 municipios de primera categoría facultados constitucionalmente para emitir sus cartas orgánicas (Art. 185), sólo la ciudad de Resistencia la ha dictado y se rige por ella. Para los municipios restantes rige una Ley Orgánica Municipal (4233/95).

Según la ley orgánica, la autonomía técnico administrativa y funcional de los municipios los constituye en factores de descentralización territorial para la gestión gubernamental provincial. Tienen competencias para dictar o aplicar:

- Códigos o reglamentos de construcciones particulares, normas reguladoras del uso, la división y distribución del suelo.
  - Ordenamiento urbano y Planes rectores urbanísticos y zonificación
  - Disposiciones generales relativas a la Salubridad, bromatología, higiene alimentaria y saneamiento ambiental.
  - Códigos o reglamentos de tránsito
  - Códigos o reglamentos Tributarios
  - Código o reglamento de Faltas Municipales
- Les corresponde la organización y prestación de Servicios y Obras públicas y la prestación de Asistencia y servicio social.

## **6. Gestión de la Seguridad Pública, Justicia y Ciudadanía**

La estructuración político institucional de la seguridad pública de la provincia ha sido colocada como un tema importante de gobernabilidad democrática en la actual gestión del Poder Ejecutivo. La jerarquización del tema en la agenda de gobierno implicó una reciente reestructuración orgánica en el Ministerio de Gobierno, Justicia y Seguridad (mayo 2012) e implica la aplicación de una nueva concepción de la seguridad para la gestión provincial.

El antecedente inmediato de esta reestructuración se corresponde con la primera gestión del actual gobernador J. Capitanich. En el año 2007, con la nueva disposición orgánica, el Ministerio de Gobierno y Justicia se autonomiza de Trabajo y es allí donde la Seguridad adquiere rango ministerial (Ministerio de Gobierno, Justicia y Seguridad).

Bajo un nuevo contexto en América Latina y en los países centrales, el concepto de seguridad se halla ligado a lo público y al derecho estatal (seguridad ciudadana) y vinculado así a nuevas formas de gobernabilidad. La seguridad ciudadana se transforma así en objetivo e indicador de la gobernabilidad democrática en las gestiones de gobierno.

Los diagnósticos informan que en el contexto de América Latina el tema de la inseguridad y el de la violencia delictiva se ha convertido en un problema estructural, tanto por su magnitud como por sus expresiones y en tanto la gobernabilidad democrática demanda un muy importante grado de consenso social, dicho consenso sólo es posible si existe una sólida articulación del tejido social, inviable cuando existe

inseguridad y alta criminalidad (Espín, 2009: 7). Es por ello que el tema seguridad pública ocupa hoy un lugar prioritario en las agendas de los gobiernos de la región.

A diferencia, cabe observar que la jerarquización del tema en la agenda de gobierno provincial se presenta sin mantener un correlato directo con la situación coyuntural de la tasa de delincuencia registrada en la provincia, más bien parece encuadrarse en esa transformación de los actuales modelos de gobernabilidad democrática nacionales e internacionales, iniciando así un proceso de modernización provincial en el tema.

**Cuadro 4 - Tasa de delincuencia comparativa entre total de país y Provincia de Chaco 2006 - 2008 <sup>1</sup>**

Año	Total del país	Provincia de Chaco	Diferencia Total país/Prov. Chaco
2006	314,2	301,6	-12,6
2007	309,54	265,03	-44,5
2008	329,8	257, 7	-72,1

Fuente: Elaboración propia en base a INDEC, Ministerio de Justicia, Seguridad y Derechos Humanos de la Nación, Subsecretaría de Política Criminal y Dirección Nacional de Política Criminal.

Como se observa en la tabla, la tasa de delincuencia provincial en el trienio examinado no sólo es decreciente, sino que mantiene un constante rango inferior creciente, comparativamente con la del total de país.

La reestructuración actual (Ley 6976/2012), dispone de un modo general el carácter de un sistema provincial de seguridad pública en lo referente a "su composición, misiones, funciones, organización, dirección, coordinación y funcionamiento, así como las bases jurídicas e institucionales para la formulación, implementación y control de las políticas y estrategias de seguridad pública".

La institución del sistema es una compleja trama piramidal que implica nuevas definiciones institucionales, políticas y jurídicas, y redefiniciones de concepción en el sistema actual de seguridad en la provincia. El funcionamiento efectivo de esta nueva acción de gobierno aún no se encuentra reglamentado, salvo en lo atinente a la participación en el Consejo Provincial de Seguridad, los Consejos Municipales de Seguridad y los Foros Vecinales de Seguridad (D.1055-2012).

En el nuevo régimen, la Subsecretaría de Seguridad Pública dependiente del Ministerio de Gobierno, Justicia y Seguridad, mantiene la misma dependencia orgánica pero con un rango ascendente de Secretaría. La Secretaría es quien actúa como unidad coordinadora central de base del complejo andamiaje de integración que el sistema supone.

<sup>1</sup> La tasa se calcula en la relación de la totalidad de los distintos delitos denunciados anualmente (o casos tipificados como: en contra la propiedad, contra las personas, contra la integridad sexual, contra la libertad, contra la ley de estupefacientes, contra otras leyes especiales, contra el estado y la comunidad y como 'otros') con el total de la población, estableciendo la proporción cada mil habitantes. No se computan los delitos no denunciados ni los que ingresan directamente a través de los Juzgados.

**Figura 12 - Estructura político-institucional del sistema de Seguridad**



Fuente: Elaboración propia

La dirección político-institucional del sistema es ejercida por el Gobernador. El ente ejecutivo es el Ministerio de Gobierno, Justicia y Seguridad. La participación ciudadana (Consejos Vecinales de Seguridad) y territorial municipal (Intendentes y Consejos Municipales de Seguridad) está regulada casi exclusivamente bajo el ámbito territorial local donde las competencias de estos son relativamente amplias. Su participación en el ente ejecutivo es a través de un Consejo Provincial de Seguridad, que posee sólo funciones de asesoramiento y consulta.

El nuevo sistema de seguridad pública provincial inaugura la concepción de que el sistema sólo atiende a la “manifestación” del problema social de la delincuencia, negando su competencia en la intervención del problema mismo. Esta nueva visión implica una articulación estratégica con los Ministerios de Desarrollo social, Salud y Educación evitando los riesgos de “policialización” y judicialización de problemáticas sociales.

La nueva ley prevé:

- La regulación de la participación ciudadana, vecinal y municipal en los asuntos de Seguridad Pública
- La articulación del Sistema Policial como subsistema de un Sistema de Seguridad Integral. Una articulación que permite la sujeción del sistema policial a los poderes de un estado democrático en acuerdo con las políticas nacionales sobre el tema.

- Específicamente, la regulación, reformulación y profesionalización del sistema policial: disciplina, organización, misiones y funciones, y su formación profesional a través de un Instituto terciario.
- La creación a nivel del Ministerio de Gobierno de un Centro (Observatorio sobre la Violencia y la Seguridad) que permita un sistema unificado de información y análisis del delito con colaboración Académica
- La regulación Provincial de la Seguridad Privada

Habría que observar también, cómo este concepto moderno de seguridad ciudadana que el sistema recientemente instala en la provincia, puede generar mecanismos para expandirse en la cultura político institucional de todas las áreas de gobierno, precisando cuáles serían sus canales institucionales de adecuación efectiva.

Por ejemplo, resulta incompatible con los resabios de la visión histórica colonizadora militar por la cual el Ministerio de Gobierno (como órgano de de la seguridad interna) debe entender en la "protección, promoción e integración del aborigen a la vida provincial y nacional" (Ley 6906/2011, Título V, Art. 17, inc.9). Más aún resulta su incompatibilidad cuando el nuevo sistema prevé la participación del IDACH en el Consejo Provincial de Seguridad Pública (Ley 6976/2012, Título III, Art. 17, Inc. i). Y, cuando las normativas en la región enfatizan, en particular, el reforzamiento de la participación ciudadana de los pueblos indígenas en las distintas formas de gestión pública de acuerdo a sus propias prácticas de gestión e institucionalidad, es decir conforme a sus cosmovisiones (Carta Iberoamericana de Participación Ciudadana en la Gestión Pública, Capítulo II, Inc. 18 y 19, CLAD, 2009).

Por último cabe señalar que el sistema de seguridad provincial considera como unidad de acción territorial a los Municipios (y, a las unidades territoriales de acción propias del sistema policial). No existe ninguna acción regulatoria encuadrada desde la perspectiva de las UDT o de las Regiones.

## **7. Tensión en las definiciones de los Ministerios en el abordaje ambiental territorial.**

El Ministerio de Planificación y Ambiente (Ley 6906 / 2011), como se encuentra reseñado en el primer apartado de este Anexo, hereda las funciones del antiguo Ministerio de Gabinete hoy política e institucionalmente inexistente. Es decir que, orgánicamente o desde la estructura del organigrama, se encuentra desplazado de la función de centralidad convocante del gabinete de ministros donde la planificación y evaluación de resultados de las políticas provinciales se ubicaban abriendo el espacio interministerial de discusión con el Gobernador.

Este desplazamiento orgánico, donde la planificación y evaluación de las políticas provinciales se retira de las reuniones de Gabinete, indica la ausencia de un espacio de interrelación ministerial sistemático presidido por el Gobernador en las posibles definiciones de alto liderazgo para el ordenamiento ambientalmente sostenible del territorio y las inversiones estratégicas para el desarrollo

A su vez, las áreas de Planificación y las de Ambiente hacia el interior del Ministerio se presentan con una alta disparidad. Al haber existido una trayectoria institucional continúa y de larga data en la gestión de planificación, en relación con la más reciente gestión ambiental, ésta última se presenta como un apéndice anexado más tardíamente y con muy escaso desarrollo comparativo en el ejercicio de una política ambiental. Esta última se halla vinculada a la fiscalización en el uso de biocidas, la coordinación y monitoreo de planes municipales de tratamiento de residuos sólidos urbanos, y acciones de fiscalización en el tratamiento de residuos industriales peligrosos.

Según los gestores del área, una política ambiental que permitiría una fiscalización integral efectiva, sólo podría iniciarse a través de la sanción de un Código Ambiental, propuesta a la que se hallan abocados. Este proceso reciente implica la resolución de nuevas formas de gestión y articulación con otras áreas que bajo sus jurisdicciones tradicionales han venido interviniendo en el tema ambiental de forma disgregada.

Si bien la gestión ambiental contaba con algún antecedente en el Ministerio de Producción, la gestión de desarrollo urbano y territorial se inaugura aún más recientemente (Ley 6906-2011). El Ministerio de Desarrollo Urbano y Territorial, sin antecedentes en las anteriores gestiones, asimila al Instituto Provincial de la Vivienda sin incluir aún en su órbita político administrativa al tradicional Instituto de Tierras y Colonización, área relevante dada las competencias que al ministerio le fueron asignadas. De hecho, la labor del Ministerio se ha concentrado en la región del Gran Resistencia sin disponer aún de capacidad institucional para una acción más extensiva e intensiva.

El desajuste del crecimiento entre las áreas de Planificación y la de Ambiente (Ministerio de Planificación y Ambiente) junto con las competencias ambientales superpuestas con el Ministerio de Producción y la limitada capacidad de acción actual del Ministerio de Desarrollo Urbano y Territorial en relación con las competencias asignadas, se presentan como un déficit para la gestión ambiental-territorial

A su vez, no existen canales formalizados (sistemáticos, continuos, fluidos) entre el Ministerio Infraestructura y Servicios Públicos, el de Planificación y Ambiente, el Desarrollo Urbano y Territorial, y el Ministerio de Producción para la gestión política del ordenamiento y ocupación ambientalmente sostenible del territorio y posibles inversiones. Este aspecto se relaciona con el déficit mencionado anteriormente.

En tal sentido, la posibilidad de construir una Mesa de Trabajo conjunta interministerial entre las áreas pertinentes del Ministerio de Infraestructura y Servicios Públicos, el Ministerio de Planificación y Ambiente, el de Desarrollo Urbano y Territorial y el Ministerio de Producción se presenta como un desafío de importancia para la gestión transversal de un plan del desarrollo territorial y ambiental

## **8. Participación de otros actores en la trama del desarrollo estratégico territorial.**

En cuanto a los actores locales, habría que advertir que en general los Municipios se caracterizan, en la Argentina, por la ausencia de proyectos políticos expresos y



dispositivos expresos de planificación, alta burocratización, capacidades institucionales débiles y hábitos clientelares muy arraigados (Bernazza: 326).

En tal sentido habría que considerar que la propuesta de desarrollo estratégico territorial en su posibilidad de redefinir la unidad de acción territorial (UDT, Municipio, Región) considere que esa unidad pueda tener capacidad político institucional suficiente para asumir el tipo de desarrollo que se propicia y las medidas mínimas que este requiera.

Ya que, para que un ámbito local pueda desplegar sus capacidades es indudable que las principales decisiones se deben tomar en escalas superiores a éste, es en esta escala siguiente donde los actores locales interesados deben desplegar su acción política (Bernazza: 327).

Así, la correspondencia entre la capacidad político institucional de la unidad de acción territorial (UDT, Región o Municipio) con la propuesta de desarrollo estratégico territorial provincial se presenta como un desafío.

En relación a otros actores de gobierno, un rol activo de la Legislatura Provincial en la elaboración y participación productiva en la formulación de políticas en torno al desarrollo sostenible del territorio (más que una acción que refrende mecánicamente lo diseñado por el Poder ejecutivo) puede ser vehiculado a través de alguna comisión transversal hoy inexistente, ésta aumentaría las condiciones de viabilidad y continuidad político-institucional de un proyecto de desarrollo estratégico territorial provincial.

Con respecto a otros actores sociopolíticos, desde el punto de vista de los gobiernos, se entiende que la participación ciudadana a través de entidades intermedias ayuda a abordar los posibles conflictos y a propiciar acuerdos, así como a aumentar la legitimidad y efectividad de las decisiones (CLAD: 2009). Así la discusión de propuestas con entidades intermedias territoriales puede ser vehiculizada a través del CONES, ésta permitiría otorgar mayor consenso social y dinamismo territorial al proyecto, más aún considerando la evaluación exitosa que la actual gestión y otros sectores han realizado en torno a su aptitud técnica, continuidad institucional y a sus propuestas específicas de desarrollo industrial en la implementación de políticas de desarrollo.

## **Anexo 8 - Resultado de las consultas a los municipios**

---

## Alcances de la consulta y metodología de trabajo

El presente Anexo tiene el objetivo de sintetizar los resultados de las consultas realizadas a los municipios en el marco de la formulación del Plan Estratégico Territorial del Chaco.

Como se comentó, los análisis de caracterización de la realidad chaqueña se llevaron a cabo a través de la articulación de métodos cuantitativos y cualitativos. Entre estos últimos se destaca la realización de 3 talleres regionales en las localidades de Corzuela, Resistencia y Tres Isletas en el mes de noviembre de 2012 y en los cuales participaron intendentes, concejales y funcionarios de diferentes niveles de 26 municipios.

Los talleres trabajaron en base a 3 momentos:

1. Momento 1: breve exposición de los avances de la caracterización provincial realizada por el equipo del PET provincial.
2. Momento 2: consulta individual y escrita a los representantes de los municipios respecto de los problemas que enfrentan, la priorización de políticas y la identificación de acciones necesarias para promover el desarrollo regional.
3. Momento 3: debate en plenario con el fin de ampliar las consultas realizadas en el momento anterior.

Al final del presente Anexo se adjunta el formulario utilizado en los talleres para la realización de la consulta comentada. Como se puede observar, en la misma se siguió el siguiente orden:

- a. En la primera pregunta (de carácter abierta) se indagó la visión que tienen los gobiernos locales de los problemas estructurales que impiden o retrasan el desarrollo regional;
- b. La segunda pregunta (de carácter cerrada) tiene la finalidad que los participantes prioricen la líneas ó directrices estratégicas que, a su criterio y en función de su experiencia, permitirían remover los problemas u obstáculos antes identificados;
- c. y, finalmente, en la tercera pregunta (de carácter abierta) se trata de pre identificar las acciones concretas que, basadas en las directrices políticas priorizadas, alienten los procesos de desarrollo provincial y local.

Los resultados del procesamiento de las consultas se resumen en los cuadros siguientes según el orden de las preguntas comentado y las regiones a las que pertenecían los representantes de los municipios participantes.

En la medida que las respuestas a la primera pregunta eran abiertas, estas, con la ayuda de los registros del debate posterior, se agruparon por afinidad temática en 5 grupos:

- Problemas socio económicos
- Problemas en la cobertura de infraestructura y/o en la prestación de servicios públicos
- Problemas ambientales
- Problemas socio territoriales
- Problemas de gestión política

En la segunda pregunta se solicitó a los participantes que valoraran del 1 al 5 las cinco directrices de políticas que entendían más relevantes en su región. Para su análisis, a

cada respuesta le correspondió una puntuación en función del rango de prioridad que ocupaban. El puntaje final que se observa en los cuadros de resultados responde a esta metodología de valoración.

Finalmente, en la última pregunta, la metodología utilizada fue igual a la de la primera indagación y las respuestas se agruparon por afinidad según el siguiente criterio:

- Programas / Proyectos socio productivos
- Programas / Proyectos de infraestructura
- Programas / Proyectos sociales
- Programas / Proyectos de fortalecimiento de la gestión del Estado

## **Análisis de los resultados**

Si bien los resultados de la consulta no son estadísticamente representativos (y menos aún en su desagregación por regiones), resultan altamente significativos de las cuestiones que a nivel local preocupan a los dirigentes responsables de la ejecución de las políticas.

De manera general puede decirse que las respuestas, y también los debates posteriores en los talleres, mostraron una muy alta primacía ó dominancia tanto de las cuestiones económicas y el empleo como de aquellas vinculadas con las infraestructuras y la cobertura y el funcionamiento de los servicios. Por cierto esto no constituye, en sí mismo, ninguna novedad en una provincia como el Chaco que tiene un histórico retraso de desarrollo que resolver y, en realidad, no hace más que confirmar el amplio consenso socio político que tienen estos desafíos.

Sin embargo, un análisis más detallado, muestra dos cuestiones:

- a. Los debates parecen indicar una cierta postergación de los temas sociales, ambientales o político institucionales a favor de los señalados anteriormente. Esto se explicaría por, lo que parece ser, una alta convicción de los dirigentes en la “teoría del derrame” en un encuadre político - ideológico general que podría definirse como “desarrollista aggiornato”. Esto no quiere decir que las cuestiones sociales, ambientales o político institucionales no hayan formado parte de los discusiones en los talleres ni de las preocupaciones de los dirigentes municipales, sino que, en la medida que la dinámica del trabajo en taller exigió priorizar temas y ejes de política, primó una noción de desarrollo no sistémica y, por lo tanto, notablemente centrada casi exclusivamente en el crecimiento de los factores económicos.
- b. La fuerte predominancia de este enfoque iguala, a nivel local, los marcos ideológicos de los partidos políticos que gobiernan los municipios y que, entonces, tienden a diferenciarse mayormente por los estilos y capacidades para gobernar el territorio.

El análisis particular de las preguntas muestra los siguientes resultados:

### Pregunta 1

- Como se advierte en el resumen, más del 76% de los problemas priorizados correspondieron a los socio económicos y a los vinculados a la cobertura de infraestructura y/o en la prestación de servicios públicos.
- En el primer grupo sobresale la mención que hacen la mayoría de los municipios a las limitantes que presenta lo que podría denominarse la “reducida formación ó capacitación de recursos humanos y/ó déficit y/o desajustes de oferta en educación superior y/o formación profesional” en las regiones. La excepción en este énfasis la marcan los municipios que pertenecen a las zonas más empobrecidas de la provincia: los del Norte y los del Impenetrable. Más allá que esto necesitaría una mayor investigación, podría explicarse porque el crecimiento de las actividades económicas que se verifica en toda en la provincia todavía no se evidencia con amplitud en esas regiones y por lo tanto los problemas de desajustes en la formación y capacitación de mano de obra apropiada quedan postergados.
- El segundo eje problemático estuvo constituido por lo que se denominó “recursos financieros escasos dedicados al desarrollo / reducida infraestructura de fomento productivo / falta de apoyo a pequeños productores y a la economía social”. En los debates emergió de manera decidida la problemática de los apoyos a las múltiples iniciativas de economía social.
- Con respecto al grupo de problemas vinculado con la infraestructura, como era de esperarse, domina las menciones el déficit de servicios de agua potable. En segundo lugar aparece el amplio campo de los déficit de infraestructura y equipamientos sociales de escala urbana local como pavimentos ó mejoramientos viales, redes domiciliarias, terminales ó paradores de transporte de pasajeros, redes cloacales, etc.
- Muy cerca del anterior grupo en el porcentaje de menciones aparecen los inconvenientes de incomunicación ó accesibilidad, déficit de infraestructura vial y/o dificultades de conexión con el puerto de Barranqueras.
- Asimismo es importante resaltar que más de dos tercios de las menciones de los problemas socio territoriales se concentraron en el agrupamiento “déficit habitacional, irregularidad dominial y/ó falta de tierras para ordenar la ciudad”.
- Por último, las menciones de los problemas vinculados a la gestión política tuvieron alta dispersión y la gran mayoría se ubicó en un amplio y heterogéneo campo que reunió a cuestiones como “falta de planificación / baja credibilidad / concentración de información / falta de estrategias regionales coordinadas / discontinuidad de políticas / mal funcionamiento de las reparticiones provinciales descentralizadas”.

### Pregunta 2

- La estrategia que reunió el mayor puntaje valorativo fue la del crecimiento y diversificación de la producción industrial. Los debates mostraron un fuerte énfasis de los participantes en priorizar las políticas que permitan el agregado de valor especialmente de la producción agropecuaria local en la se sustenta la economía de las regiones.
- En segundo lugar se ubicó la reforma educativa y la mejora en la calificación laboral y formación profesional aunque, a diferencia del anterior que abarcó a todas las regiones, esta no encontró adhesiones de las regiones Metropolitana, Norte e Impenetrable.

- Un puntaje muy cercano a la anterior lo obtuvo la ampliación de cobertura de servicios sanitarios (agua y cloacas) obteniendo una alta valoración concentrada en las regiones Centro Oeste y Sudoeste II.
- Con algo más de 50 puntos se situaron a continuación las estrategias vinculadas a los apoyos a las diversas formas de economía social local, la construcción / mejora de equipamientos sociales básicos (educación, salud, desarrollo social) y las estrategias de mejora de oportunidades de acceso al suelo y a un hábitat digno urbano y rural (que incluía la regularización dominial). En particular la primera de ellas fue fuertemente valorada en los debates de los talleres especialmente en sus impactos de fortalecimiento micro emprendimientos, cooperativas de producción, redes de pequeñas empresas, etc.
- En el objetivo de gobernabilidad democrática y reforma del Estado los dos ejes más valorados por las puntuaciones fueron el fortalecimiento de la capacidad de planificación y gestión municipal y la mejora de la seguridad pública con prevención y participación ciudadana (incluye seguridad vial).

### Pregunta 3

- En coincidencia con la priorización de problemas y con la valoración de las estrategias, los representantes de los municipios consultados privilegiaron en primer lugar los programas y proyectos socio productivos y en segundo término los de infraestructura.
- Entre los primeros, dos tercios de las menciones se inclinaron por los programas de inversiones e incentivos a industrialización de productos locales y la construcción parques ó áreas industriales y los programas y proyectos de reforma educativa que incluyan la formación con salida laboral y la creación de centros de formación universitaria, técnica y/o terciaria en las localidades.
- Asimismo con más del 20% de las menciones aparecen las propuestas de programas de apoyo a proyectos socio económicos locales, de apoyo a productores locales y de impulso a la economía social y a la creación de fuentes de trabajo.
- Entre los segundos, el ranking es liderado con holgura por los proyectos de construcción de redes de agua y de acueductos seguido por la demanda de mejora de la prestación de servicios públicos y por las propuestas de mejora de acceso a puerto Barranqueras y de funcionamiento portuario y la construcción del segundo puente interprovincial a Corrientes.
- En el campo de los programas y proyectos sociales los municipios privilegiaron la construcción de viviendas para sectores pobres y medios, las acciones de regularización dominial y las intervenciones urbanas integrales.
- Por último entre las acciones de fortalecimiento del Estado se priorizaron los programas de mejora de recaudación local, de fortalecimiento municipal, de fortalecimiento de los municipios en programas económicos y de empleo, la capacitación de recursos humanos y la planificación del desarrollo.

**PREGUNTA 1**

Regiones	Problemas socio económicos					Subtotal / Total
	Reducida formación ó capacitación de recursos humanos / Déficit y/o desajustes de oferta en educación superior y/o formación profesional	Alto desempleo / Muy escasa oferta de empleo	Recursos financieros escasos dedicados al desarrollo / Reducida infraestructura de fomento productivo / Falta de apoyo a pequeños productores y a economía social	Reducido nivel de actividad económica / Inestabilidad de los precios de los productos / Falta de oportunidades de actividades económicas	Reducida estructura industrial / Escaso nivel de industrialización de los productos locales	
UMDESOCH	2	0	1	0	1	4
Centro Oeste	3	1	1	2	2	9
Sudoeste II	7	6	3	3	5	24
Centro Chaqueña	2	0	2	0	0	4
Oriental Chaqueña	4	0	4	0	0	8
Metropolitana	1	3	1	0	0	5
Norte	0	0	0	0	0	0
Impenetrable	0	1	1	2	2	6
Subtotal / Total	19	11	13	7	10	60
	31,7%	18,3%	21,7%	11,7%	16,7%	100%

Regiones	Problemas en la cobertura de infraestructura y/o en la prestación de servicios públicos						Subtotal / Total
	Mal funcionamiento de servicios públicos en general	Incomunicación / Déficit de infraestructura vial / Dificultades de conexión con el puerto	Inexistente / Baja cobertura de servicios de agua	Inexistencia de servicio de gas	Problemas en la prestación del servicio eléctrico	Reducida infra urbana (pavimentos, redes domic, terminal, cloacas,etc.) y equip sociales básicos	
UMDESOCH	0	2	1	0	1	0	4
Centro Oeste	2	1	5	0	0	2	10
Sudoeste II	0	1	12	3	4	5	25
Centro Chaqueña	0	1	2	1	1	0	5
Oriental Chaqueña	0	1	0	1	0	3	5
Metropolitana	0	1	0	2	2	0	5
Norte	0	1	1	0	1	0	3
Impenetrable	0	3	1	0	0	3	7
Subtotal / Total	2	11	22	7	9	13	64
	3,1%	17,2%	34,4%	10,9%	14,1%	20,3%	100%

Regiones	Problemas ambientales			Subtotal / Total
	Deficitario manejo de cuencas	Tratamiento de RSU / Controles ambientales	Desforestación / Tala indiscriminada	
UMDESOCH	0	0	0	0
Centro Oeste	0	0	0	0
Sudoeste II	0	2	1	3
Centro Chaqueña	1	0	0	1
Oriental Chaqueña	0	0	0	0
Metropolitana	0	0	0	0
Norte	0	0	0	0
Impenetrable	0	0	0	0
Subtotal / Total	1	2	1	4
	25,0%	50,0%	25,0%	100%

Regiones	Problemas socio territoriales				Subtotal / Total
	Déficit en los servicios de salud	Pobreza / Asimetrías sociales	Desplazamiento de las áreas rurales	Déficit habitacional / Irregularidad dominial / Falta de tierras para ordenar la ciudad	
UMDESOCH	0	0	0	0	0
Centro Oeste	0	0	0	1	1
Sudoeste II	1	0	1	1	3
Centro Chaqueña	0	0	0	0	0
Oriental Chaqueña	0	0	1	3	4
Metropolitana	0	2	0	6	8
Norte	0	0	0	2	2
Impenetrable	2	1	0	3	6
Subtotal / Total	3	3	2	16	24
	12,5%	12,5%	8,3%	66,7%	100%



Regiones	Problemas de gestión política		Subtotal / Total
	Reducida participación y compromiso ciudadano	Falta de planificación / Baja credibilidad / Concentración de información / Falta de estrategias regionales coordinadas / Discontinuidad de políticas / Mal funcionamiento de las reparticiones provinciales descentralizadas	
UMDESOCH	0	1	1
Centro Oeste	0	4	4
Sudoeste II	0	0	0
Centro Chaqueña	0	0	0
Oriental Chaqueña	0	2	2
Metropolitana	2	0	2
Norte	0	1	1
Impenetrable	0	1	1
Subtotal / Total	2	9	11
	18,2%	81,8%	100%

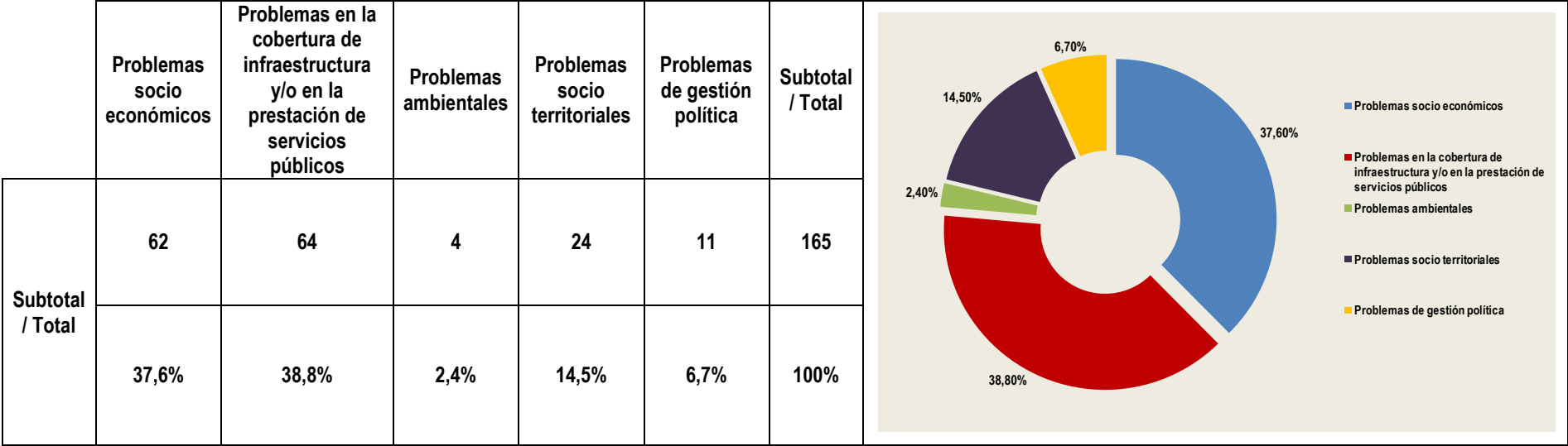

## PREGUNTA 2

Objetivo de desarrollo	I – Movilización de los recursos productivos y creación de empleo																													
Ejes de desarrollo	Crecimiento y diversificación de la producción agropecuaria					Crecimiento y diversificación de la producción industrial					Desarrollo de actividades turísticas					Impulso a diversas formas de economía social (micro emprendimientos, cooperativas de producción, redes de pequeñas empresas)					Manejo sustentable de bosques y producción forestal					Producción de energías renovables (producción de biocombustibles)				
Nivel de calificación	1	2	3	4	5	1	2	3	4	5	1	2	3	4	5	1	2	3	4	5	1	2	3	4	5	1	2	3	4	5
Puntaje por nivel	5	4	3	2	1	5	4	3	2	1	5	4	3	2	1	5	4	3	2	1	5	4	3	2	1	5	4	3	2	1
UMDESOCH	0	0	3	0	0	5	0	0	2	1	0	0	0	0	0	0	4	0	0	0	0	0	0	0	0	0	0	0	0	0
	3					8					0					4					0					0				
Centro Oeste	10	0	0	0	0	5	4	0	2	0	0	0	0	2	0	0	0	3	4	0	0	0	0	2	0	0	0	0	0	1
	10					11					2					7					2					1				
Sudoeste II	0	4	0	0	0	15	12	3	0	0	5	0	0	0	0	0	4	6	2	2	0	8	0	2	0	0	0	0	0	1
	4					30					5					14					10					1				
Centro Chaqueña	0	0	6	2	0	0	4	3	0	0	0	0	0	0	0	0	0	0	0	0	0	0	0	2	0	0	0	0		
	8					7					0					0					2					0				
Oriental Chaqueña	5	0	0	0	1	10	4	0	0	0	5	0	3	0	1	0	0	0	0	0	0	0	0	0	0	0	0	0	0	0
	6					14					9					0					0					0				
Metropolitana	0	0	0	0	0	0	8	0	0	0	0	0	0	0	0	0	0	9	0	0	0	0	0	0	0	0	0	0	0	0
	0					8					0					9					0					0				
Norte	5	0	0	0	0	0	0	0	0	0	0	0	0	0	0	0	4	0	0	0	0	0	0	0	0	0	0	0	0	0
	5					0					0					4					0					0				
Impenetrable	0	0	3	0	0	5	0	0	2	0	0	0	0	0	0	5	12	0	0	0	0	0	0	0	1	0	0	0	0	0
	3					7					0					17					1					0				
Puntaje por eje de desarrollo	39					85					16					55					15					2				

Objetivo de desarrollo	II – Integración territorial																													
Ejes de desarrollo	Construcción / mejora de equipamientos sociales básicos (educación, salud, desarrollo social)					Ampliación de cobertura de servicios sanitarios (agua y cloacas)					Ampliación de cobertura de red eléctrica urbana y rural					Provisión de suministro de gas por red (gasoducto del NEA)					Mejoramiento de la red vial					Mejora del soporte logístico y del transporte de cargas				
Nivel de calificación	1	2	3	4	5	1	2	3	4	5	1	2	3	4	5	1	2	3	4	5	1	2	3	4	5	1	2	3	4	5
Puntaje por nivel	5	4	3	2	1	5	4	3	2	1	5	4	3	2	1	5	4	3	2	1	5	4	3	2	1	5	4	3	2	1
UMDESOCH	0	4	0	0	0	0	0	3	0	0	0	0	0	2	0	0	0	0	0	0	0	4	0	0	0	0	0	0	0	0
	4					3					2					0					4					0				
Centro Oeste	0	8	0	0	0	20	0	3	0	0	0	0	0	0	0	0	0	0	0	1	0	0	0	0	0	0	0	0	0	0
	8					23					0					1					0					0				
Sudoeste II	5	4	3	4	2	20	4	3	2	0	0	8	3	0	1	0	0	6	2	0	5	0	0	0	0	0	0	0	0	0
	18					29					12					8					5					0				
Centro Chaqueña	10	0	0	0	0	0	0	0	0	0	0	0	0	0	0	0	4	0	0	1	0	0	0	0	0	0	0	0	0	0
	10					0					0					5					0					0				
Oriental Chaqueña	0	8	0	0	0	0	0	3	2	0	0	0	0	0	0	5	0	0	2	0	0	4	0	2	0	0	0	0	0	0
	8					5					0					7					6					0				
Metropolitana	0	0	0	0	0	0	4	0	4	0	0	0	0	0	0	10	0	6	0	0	0	0	0	0	0	0	0	0	0	0
	0					8					0					16					0					0				
Norte	0	0	3	0	0	0	0	0	0	0	0	0	0	0	0	0	0	0	0	0	0	0	0	2	0	0	0	0	0	0
	3					0					0					0					2					0				
Impenetrable	0	4	0	0	0	5	0	0	0	0	0	0	0	0	0	0	0	0	0	0	0	0	0	0	1	0	0	0	0	0
	4					5					0					0					1					0				
Puntaje por eje de desarrollo	55					73					14					37					18					0				

Objetivo de desarrollo	III – Cohesión social																			
Ejes de desarrollo	Reducción de Necesidades Básicas Insatisfechas, pobreza e indigencia					Reducción del despoblamiento de parajes rurales y de la migración de jóvenes					Reforma educativa, mejora en la calificación laboral y formación profesional					Prevención sanitaria y acceso universal a los servicios de salud				
Nivel de calificación	1	2	3	4	5	1	2	3	4	5	1	2	3	4	5	1	2	3	4	5
Puntaje por nivel	5	4	3	2	1	5	4	3	2	1	5	4	3	2	1	5	4	3	2	1
UMDESOCH	0	0	0	0	1	0	0	0	0	0	10	0	0	0	0	0	0	0	0	0
	1					0					10					0				
Centro Oeste	0	0	6	0	0	0	0	0	0	1	0	12	6	0	0	0	0	0	0	0
	6					1					18					0				
Sudoeste II	5	4	6	0	1	0	0	0	0	1	10	4	6	2	0	0	0	0	2	0
	16					1					22					2				
Centro Chaqueña	0	0	0	2	0	0	0	0	0	0	5	4	3	0	0	0	0	0	0	0
	2					0					12					0				
Oriental Chaqueña	0	0	0	0	0	0	0	0	0	0	0	0	9	2	0	0	0	0	0	1
	0					0					11					1				
Metropolitana	0	4	0	0	2	0	0	0	0	0	0	0	0	0	0	0	0	0	0	0
	6					0					0					0				
Norte	0	0	0	0	0	0	0	0	0	0	0	0	0	0	0	0	0	0	0	0
	0					0					0					0				
Impenetrable	0	0	3	0	0	0	4	3	2	0	0	0	3	0	0	0	0	0	0	1
	3					9					3					1				
Puntaje por eje de desarrollo	34					11					76					4				

Objetivo de desarrollo	IV – Manejo y ocupación sostenible del territorio																																		
Ejes de desarrollo	Desarrollo sostenible de centros urbanos					Mejora de la accesibilidad y del transporte interurbano					Mejora de oportunidades de acceso al suelo y a un hábitat digno urbano y rural (incluye regularización domínial)					Manejo adecuado de Residuos Sólidos Urbanos, peligrosos e industriales					Protección de humedales, reservas naturales y sitios patrimoniales					Manejo de cuencas y de la variabilidad hídrica (sequía – inundación)					Estructura territorial provincial más equitativa (ó con menor desigualdad) entre regiones				
Nivel de calificación	1	2	3	4	5	1	2	3	4	5	1	2	3	4	5	1	2	3	4	5	1	2	3	4	5	1	2	3	4	5	1	2	3	4	5
Puntaje por nivel	5	4	3	2	1	5	4	3	2	1	5	4	3	2	1	5	4	3	2	1	5	4	3	2	1	5	4	3	2	1	5	4	3	2	1
UMDESOCH	0	0	0	0	0	0	0	0	0	0	0	0	0	2	0	0	0	0	0	0	0	0	0	0	0	0	0	0	0	0	0	0	0	0	
	0					0					2					0					0					0					0				
Centro Oeste	0	0	0	0	0	0	0	0	0	0	5	0	0	2	0	0	4	0	2	1	0	0	0	0	0	0	0	0	0	0	0	0	3	0	1
	0					0					7					7					0					0					4				
Sudoeste II	0	0	0	0	1	0	0	0	0	0	0	8	0	0	1	0	0	3	0	0	0	0	0	0	0	0	0	0	0	0	0	0	0	2	0
	1					0					9					3					0					1					7				
Centro Chaqueña	0	0	0	0	0	0	0	0	0	0	0	0	0	0	0	0	0	0	0	0	0	0	0	0	0	0	0	0	0	0	0	0	0	0	0
	0					0					0					0					1					0					0				
Oriental Chaqueña	0	0	0	0	0	0	0	0	0	0	0	4	9	0	1	0	0	0	6	0	0	0	0	0	0	0	0	0	0	0	0	0	0	0	0
	0					0					14					6					0					0					0				
Metropolitana	0	0	0	0	0	0	0	0	0	0	10	0	0	4	0	0	8	3	0	1	0	0	0	0	0	0	0	0	4	0	0	0	0	0	1
	0					0					14					12					0					4					1				
Norte	0	0	0	0	0	0	0	0	0	0	0	0	0	0	1	0	0	0	0	0	0	0	0	0	0	0	0	0	0	0	0	0	0	0	0
	0					0					1					0					0					1					0				
Impenetrable	0	0	0	0	0	0	0	0	0	0	0	4	0	0	0	0	0	0	2	0	0	0	0	0	0	0	0	0	0	0	0	0	0	0	0
	0					0					4					2					0					0					0				
Puntaje por eje de desarrollo	1					0					51					30					1					6					12				

Objetivo de desarrollo	V – Gobernabilidad democrática y reforma del Estado																													
Ejes de desarrollo	Sistema de planificación y toma de decisiones con visión sistémica de las políticas públicas					Descentralización de políticas con fortalecimiento de los municipios y las UDT					Mejora sustantiva de situación fiscal de la provincia y de los municipios					Fortalecimiento de la capacidad de planificación y gestión municipal					Mejora de la seguridad pública con prevención y participación ciudadana (incluye seguridad vial)					Facilitación de acceso a los servicios de justicia				
Nivel de calificación	1	2	3	4	5	1	2	3	4	5	1	2	3	4	5	1	2	3	4	5	1	2	3	4	5	1	2	3	4	5
Puntaje por nivel	5	4	3	2	1	5	4	3	2	1	5	4	3	2	1	5	4	3	2	1	5	4	3	2	1	5	4	3	2	1
UMDESCH	0	0	0	0	0	0	0	0	0	0	0	0	0	0	1	0	0	3	0	0	0	0	0	0	0	0	0	0	0	0
	0					0					1					3					0					0				
Centro Oeste	0	0	0	0	1	0	0	0	0	1	0	0	3	0	0	0	4	0	0	1	0	0	0	2	0	0	0	0	0	0
	1					1					3					5					2					0				
Sudoeste II	0	0	0	0	0	0	0	3	2	0	0	0	0	0	1	0	0	0	0	1	0	0	0	8	0	0	0	0	0	0
	0					5					1					1					8					0				
Centro Chaqueña	0	0	0	0	0	0	0	0	0	0	0	0	0	0	0	0	0	0	0	1	0	0	0	0	0	0	0	0	0	0
	0					0					0					1					0					0				
Oriental Chaqueña	0	0	0	0	0	5	0	0	0	0	0	0	0	0	0	0	4	0	0	1	0	0	3	0	1	0	0	0	0	0
	0					0					0					5					4					0				
Metropolitana	0	0	0	0	0	0	0	0	0	0	0	0	0	0	0	0	0	0	0	0	10	0	0	0	0	1	0	0	0	0
	0					0					0					0					11					0				
Norte	0	0	0	0	0	0	0	0	0	0	0	0	0	0	0	0	0	0	0	0	0	0	0	0	0	0	0	0	0	0
	0					0					0					0					0					0				
Impenetrable	0	0	0	0	0	0	0	0	2	1	0	0	0	0	0	5	0	0	0	0	0	0	0	0	0	0	0	0	0	0
	0					3					0					5					0					0				
Puntaje por eje de desarrollo	1					9					5					20					25					0				

**PREGUNTA 3**

<b>Regiones</b>	<b>Programas / Proyectos socio productivos</b>						<b>Subtotal / Total</b>
	<b>Reforma educativa / Formación c/ salida laboral / Centros de formac universitaria - técnica - terciaria</b>	<b>Apoyo a programas socio económicos locales / Apoyo a productores locales / Impulso a la economía social / Creación de fuentes de trabajo</b>	<b>Programas de inversiones / incentivos a industrialización productos locales / Construcción parque industrial</b>	<b>Prog mejora agropecuaria / estabilidad de precios p/ el productor</b>	<b>Prog manejo adecuado de bosques / Apoyo producción forestal / Producción maderera</b>	<b>Promoción del turismo</b>	
UMDESOCH	2	1	2	0	0	0	5
Centro Oeste	5	3	6	2	0	0	16
Sudoeste II	9	4	8	1	0	0	22
Centro Chaqueña	2	0	2	0	0	0	4
Oriental Chaqueña	5	2	2	1	0	1	11
Metropolitana	0	3	3	0	0	0	6
Norte	1	1	1	1	0	0	4
Impenetrable	0	2	1	1	2	0	6
<b>Subtotal / Total</b>	<b>24</b>	<b>16</b>	<b>25</b>	<b>6</b>	<b>2</b>	<b>1</b>	<b>74</b>
	<b>32,4%</b>	<b>21,6%</b>	<b>33,8%</b>	<b>8,1%</b>	<b>2,7%</b>	<b>1,4%</b>	<b>100%</b>

Regiones	Programas / Proyectos de infraestructura									Subtotal / Total
	Mejora de la prestación de servicios públicos / Construcción infraestructura regional (agua, energía, vial, etc.)	Mejora de acceso a puerto Barranqueras / Mejora de funcionamiento portuario / Construcción segundo puente interprovincial	Pavimentación / mejora vial /	Construcción / ampliación / mejora servicio eléctrico	Construcción redes / Ampliación del servicio de agua / Terminar la obra del acueducto	Construcción gasoducto NEA	Construcción infraestructura urbana (pavimentos, redes domic, terminal, cloacas, etc.)	Manejo de cuencas (Tapenaga, Polvorín – Palometa, etc.)	Manejo adecuado de RSU	
UMDESOCH	0	1	1	1	2	0	0	0	0	5
Centro Oeste	2	0	0	0	4	0	0	0	0	6
Sudoeste II	1	1	0	1	10	3	1	0	1	18
Centro Chaqueña	1	0	0	0	1	2	0	1	0	5
Oriental Chaqueña	0	1	0	0	0	2	1	0	0	4
Metropolitana	0	4	0	1	0	2	0	0	0	7
Norte	0	0	0	0	0	0	0	0	0	0
Impenetrable	1	0	0	0	0	0	0	0	1	2
Subtotal / Total	5	7	1	3	17	9	2	1	2	47
	10,6%	14,9%	2,1%	6,4%	36,2%	19,1%	4,3%	2,1%	4,3%	100%

Regiones	Programas / Proyectos sociales			Subtotal / Total
	Construcción de viviendas para sectores pobres y medios / Programa regularización dominial / Programa intervenciones urbanas integrales	Mejora del sistema de salud	Mejora / ampliación de políticas sociales / especialmente alimentarias y deportes / Mejora educativa	
UMDESOCH	0	0	0	0
Centro Oeste	4	0	2	6
Sudoeste II	2	1	2	5
Centro Chaqueña	0	0	0	0
Oriental Chaqueña	2	0	0	2
Metropolitana	4	0	0	4
Norte	1	1	1	3
Impenetrable	1	0	2	3
Subtotal / Total	14	2	7	23
	60,9%	8,7%	30,4%	100%



Regiones	Programas / Proyectos de fortalecimiento de la gestión del Estado		Subtotal / Total
	Programas de mejora de recaudación local / Programas de fortalecimiento municipal / Fortalecimiento municipios en programas económicos y empleo / Capacitación / Planificación del desarrollo	Prog mejora de los servicios de seguridad / Prog mejora de los servicios de justicia	
UMDESOCH	2	0	2
Centro Oeste	1	0	1
Sudoeste II	1	1	2
Centro Chaqueña	0	0	0
Oriental Chaqueña	1	0	1
Metropolitana	2	2	4
Norte	0	0	0
Impenetrable	2	0	2
Subtotal / Total	9	3	12
	75,0%	25,0%	100%

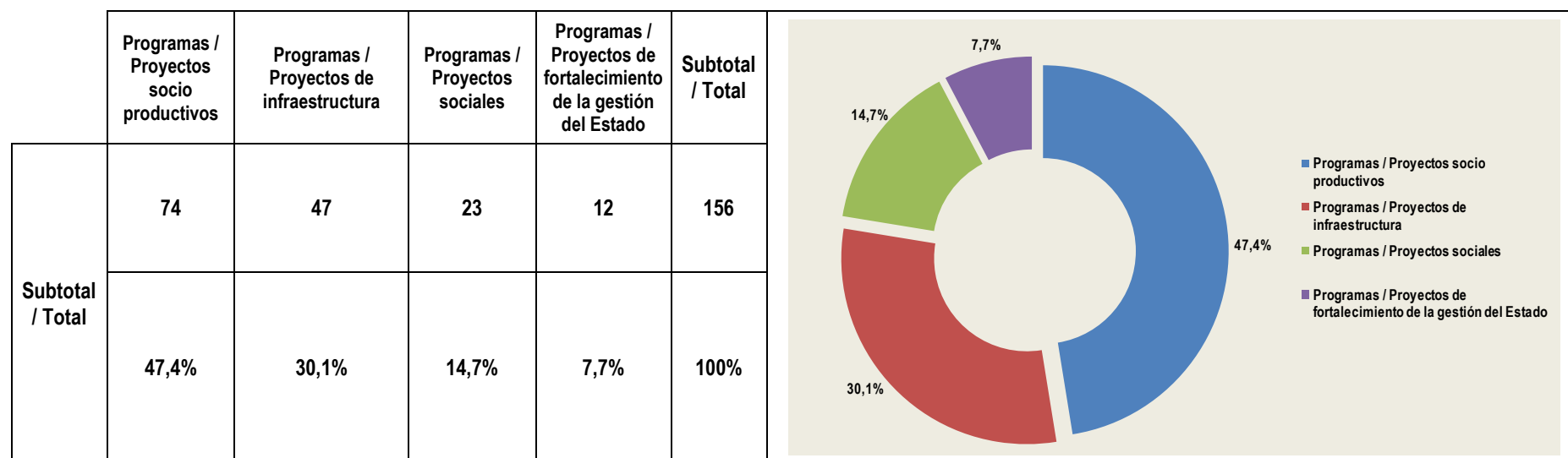

## Formulario de consulta para los talleres con municipios

### Plan Estratégico Territorial de la Provincia de Chaco

<b>Municipio</b>	
------------------	--

1. Cuáles son los tres principales problemas que desalientan, dificultan ó impiden el desarrollo integral de su municipio en el contexto de la región a la que pertenece
a)
b)
c)

2. En el cuadro siguiente se especificaron 28 políticas ó ejes de desarrollo posibles de llevar a cabo en los próximos años. De acuerdo a su experiencia, califique las 5 principales que permitirían promover el desarrollo integral de su municipio (en el contexto de su región) numerando cada una de ellas del 1 al 5 (siendo el 1 la política más importante y el 5 la menos trascendente).

	Políticas / ejes de desarrollo	Calificación
1	Crecimiento y diversificación de la producción agropecuaria	
2	Crecimiento y diversificación de la producción industrial	
3	Desarrollo de actividades turísticas	
4	Impulso a diversas formas de economía social (micro emprendimientos, cooperativas de producción, redes de pequeñas empresas)	
5	Manejo sustentable de bosques y producción forestal	
6	Producción de energías renovables (producción de biocombustibles)	
7	Construcción / mejora de equipamientos sociales básicos (educación, salud, desarrollo social)	
8	Ampliación de cobertura de servicios sanitarios (agua y cloacas)	
9	Ampliación de cobertura de red eléctrica urbana y rural	
10	Provisión de suministro de gas por red (gasoducto del NEA)	
11	Mejoramiento de la red vial	
12	Mejora del soporte logístico y del transporte de cargas	

13	Reducción de Necesidades Básicas Insatisfechas, pobreza e indigencia	
14	Reducción del despoblamiento de parajes rurales y de la migración de jóvenes	
15	Reforma educativa, mejora en la calificación laboral y formación profesional	
16	Prevención sanitaria y acceso universal a los servicios de salud	
17	Desarrollo sostenible de centros urbanos	
18	Mejora de la accesibilidad y del transporte interurbano	
19	Mejora de oportunidades de acceso al suelo y a un hábitat digno urbano y rural (incluye regularización dominial)	
20	Manejo adecuado de Residuos Sólidos Urbanos, peligrosos e industriales	
21	Protección de humedales, reservas naturales y sitios patrimoniales	
22	Manejo de cuencas y de la variabilidad hídrica (sequía – inundación)	
23	Estructura territorial provincial más equitativa (ó con menor desigualdad) entre regiones	
24	Sistema de planificación y toma de decisiones con visión sistémica de las políticas públicas	
25	Descentralización de políticas con fortalecimiento de los municipios y las UDT	
26	Mejora sustantiva de situación fiscal de la provincia y de los municipios	
27	Fortalecimiento de la capacidad de planificación y gestión municipal	
28	Mejora de la seguridad pública con prevención y participación ciudadana (incluye seguridad vial)	
29	Facilitación de acceso a los servicios de justicia	

30	Otra política no citada en el cuadro anterior	
----	---	--

<b>3. De acuerdo a los 3 problemas priorizados y a las 5 políticas seleccionadas más arriba, ¿Cuáles son, las 3 principales acciones ó programas ó proyectos que permitirían alentar ó promover el desarrollo integral de su municipio (en el contexto regional)?</b>	
a)	
b)	
c)	

## **Anexo 9 - Proyectos estructurales y complementarios de las Estrategias de Desarrollo Territorial**

---

## Estrategia 1 - Sistema de infraestructuras y políticas de escala provincial y regional

### Proyectos estructurales componentes de la estrategia

Identif	Obra	Localización	Monto de inversión (en \$ - Feb 2013)
PE 1.1.	Gasoducto del Noreste Argentino.	60% del territorio provincial	\$ 9.000.000.000
PE 1.2.	Autovía Presidencia Roque Sáenz Peña – Resistencia.	Presidencia Roque Sáenz Peña – Resistencia	\$ 800.000.000
PE 1.3.	Autovía Resistencia – Formosa.	Resistencia – Formosa	\$ 830.000.000
PE 1.4.	Autovía Resistencia – Reconquista (Santa Fe).	Resistencia – Reconquista (Santa Fe)	\$ 900.000.000
PE 1.5.	Corredor Bioceánico Antofagasta (Chile) – Paranaguá (Brasil). Modernización ramales del FC Belgrano Cargas. Vinculación con puente ferro automotor Puerto Las Palmas – Ñeembucú (Paraguay).	Ramal C12 Avia Terai - Límite con Santiago del Estero / Ramal C3 Barranqueras - Avia Terai	\$ 390.000.000
PE 1.6.	Obras varias de mejoramiento de la navegación de la Hidrovía Paraná – Paraguay.	Puerto Cáceres (Brasil) - Delta del Paraná (Nueva Palmira - Uruguay)	\$ 600.000.000
PE 1.7.	Puente ferro automotor Chaco – Corrientes y obras viales y ferroviarias complementarias.	AMR – Corrientes	\$ 740.000.000
PE 1.8.	Anillo de fibra óptica: tendido de 1.035 km en anillos Norte (512 km) y Sur (523 km) complementarios con la Red Federal de Fibra Óptica que cubrirá alrededor de 800 kilómetros, atravesando el Chaco de este a oeste.	76% del territorio provincial (salvo en El Impenetrable)	\$ 170.000.000
PE 1.9.	Segundo Acueducto Central: extensión de 512 kilómetros para abastecimiento de agua a 26 localidades y aproximadamente 505.000 habitantes.	Avia Terai, Campo Largo, Charata, Concepción del Bermejo, Cnel. du Graty, Corzuela, Gral Pinedo, Hermoso Campo, Itin, La Clotilde, La Tigra, Las Breñas, Los Frentones, Napenay, Gancedo, Pampa del Infierno, Pcia Roque Sáenz Peña, San Bernardo, Santa Sylvina, Tres Isletas, Villa Angela, Villa Berthet, Gral Capdevilla, Fortín Las Chufas, La Matanza, Paraje El Pato Real y villa rural El Palmar.	\$ 1.634.000.000
PE 1.10.	Puente ferro automotor internacional Las Palmas – Ñeembucú y obras complementarias de conexión a Humaitá y Pilar (Paraguay).	Puerto Las Palmas	\$ 390.000.000
PE 1.11.	Puerto y plataforma logística en Puerto Las Palmas.	Puerto Las Palmas	\$ 299.000.000
PE 1.12.	Tendido de 3.650 km de líneas eléctricas rurales de media y baja tensión y 4.000 puntos de conexión en toda la provincia.	Todos los Departamentos	\$ 234.830.000
PE 1.13.	Plan de construcción de viviendas: a) 4.500 viviendas con equipamiento e infraestructura en localizaciones urbanas a determinar; b) 1.780 viviendas para comunidades aborígenes y rurales; c) 1.200 viviendas construidas por Cooperativas de Trabajo y Movimientos Sociales; d) 1.915 mejoramientos de viviendas (ampliación, refacción y mejoramiento de unidades deficitarias); e) 305 viviendas de 2 dormitorios 44 m2 - Remanente ANSES; f) ejecución de nexos y obras menores de infraestructura básica en diferentes barrios; g) 450 créditos Individuales para construcción y reforma (urbanos y rurales); h) escrituración de 24.000 viviendas entregadas.	Todos los Departamentos	\$ 2.021.645.177
PE 1.14.	Gestión integrada de cuencas con organizaciones de usuarios, COMAS y Comités de Cuencas: planificación estratégica, capacitación, transferencia de tecnología, asesoramiento técnico - administrativo y provisión de infraestructura para el uso racional de los recursos hídricos e incremento de la producción de cada cuenca.	13 Cuencas Hidrográficas del Chaco	\$ 4.000.000
PE 1.15.	Plan de mantenimiento de canales rurales del interior provincial: adecuación y limpieza de canales y lagunas.	La Tigra, La Clotilde, San Bernardo, Villa Angela, Enrique Urien, Villa Berthet, Quitilipi, Cnel. Du Graty, Tres Isletas, J.J. Castelli, Santa Sylvina, Pampa del Indio, Cnia. Pampa Vargas.	\$ 26.040.000
PE 1.16.	Gestión integral de Residuos Sólidos Urbanos: saneamiento de basurales a cielo abierto, construcción de plantas de tratamiento y disposición final de RSU.	Todos los Departamentos	\$ 30.000.000
PE 1.17.	Plan de provisión de desagües cloacales: construcción de obras nuevas en 11 localidades y ampliación de los sistemas cloacales existentes en 3 localidades.	Las Breñas, San Bernardo, Samuhú, Pampa del Indio, Gral. Pinedo, Pampa del Infierno, Villa Berthet, Charata, Pcia. de la Plaza, Gral. Vedia, Laguna Limpia, Capitán Solari, Puerto Tirol, El Espinillo.	\$ 272.800.000

PE 1.18.	Construcción y habilitación de 5 parques industriales y obras estructurales en áreas y parques existentes.	Pcia. Roque Sáenz Peña. Machagai, Fontana, Charata, Barranqueras, Villa Angela, San Martín, Margarita Belén y Puerto Vilelas.	\$ 90.000.000
<b>Total EAT 1</b>			<b>\$ 18.432.315.177</b>

## Estrategia 2 - Corredor central y del sudoeste chaqueño

### Proyectos estructurales componentes de la estrategia

Identif	Obra	Localización	Monto de inversión (en \$ - Feb 2013)
PE 2.1.	Construcción de línea de alta tensión 132 Kv.	Charata, Santa Sylvina, Du Graty y Villa Angela	\$ 106.505.000
PE 2.2.	RP 13: construcción de pavimento, obras básicas, accesos a Pampa Landriel y Mesón de Fierro.	General Pinedo - Empalme RN 95	\$ 315.000.000
PE 2.3.	RN 95: repavimentación (81,2 km de carpeta de concreto asfáltico y 49,6 km de micro concreto en caliente), banquetas de suelo y pavimentadas, colocación de barandas metálicas y señalamiento vertical.	Tramo límite con Santa Fe - La Tigra	\$ 129.588.305
PE 2.4.	Estación transformadora San Bernardo (132 KV) de 15 MVA.	Departamento O'Higgins - Zonas Centro y Sudeste	\$ 48.000.000
PE 2.5.	Línea de media tensión 33 Kv desde la Villa Angela a San Bernardo.	Departamentos Fontana y O'Higgins - Zona Sur	\$ 12.941.250
PE 2.6.	Re potenciación línea San Bernardo - Villa Berthet - Du Graty (33/13,2 Kv).	Departamentos San Lorenzo - Zona Sur	3.800.00
PE 2.7.	Construcción de cisterna en RN 95 y RP 6. Provisión de materiales para acueducto San Bernardo - Villa Berthet.	San Bernardo - Villa Berthet	\$ 15.810.000
PE 2.8.	Estación transformadora (132 Kv) 15 MV en Du Graty y línea de media tensión 33 Kv desde la Villa Angela a Du Graty.	Departamento Fontana - Zonas Sur y Sudoeste	\$ 35.463.000
PE 2.9.	Estación transformadora (132 Kv) 30 MVA.	Departamento Quitilipi - Zona Centro	\$ 27.000.000
PE 2.10.	Plan de aprovechamiento agua subterránea para provisión a pequeñas localidades y áreas rurales.	Quitilipi	\$ 849.600
PE 2.11.	Línea de media tensión 33 Kv.	La Escondida - Colonia Elisa	\$ 8.134.500
PE 2.12.	Re potenciación 33/13,2 Kv.	Colonia Elisa - Capitán Solari - La Verde y Lapachito	\$ 4.410.000
PE 2.13.	Provisión de materiales acueducto La Escondida - Colonia Elisa.	La Escondida - Colonia Elisa	\$ 4.222.000
PE 2.14.	Línea de media tensión 33 Kv desde estación transformadora de Fontana a Puerto Tirol.	Fontana - Puerto Tirol	\$ 3.697.500
PE 2.15.	Línea de Media Tensión 33 Kv desde Las Breñas a Charata.	Las Breñas - Charata	\$ 6.655.500
PE 2.16.	Estación transformadora (132 Kv) 15MVA.	Gral. Pinedo	\$ 24.000.000
PE 2.17.	RP 4: pavimento de hormigón y completamiento de obras básicas.	Pampa Verde - Cancha Larga	\$ 461.032.211
PE 2.18.	RP 7 - Sección 1 (39,5 km): pavimento flexible, accesos a Presidencia de la Plaza y rotonda en el empalme con RN 16.	Presidencia de la Plaza - Colonias Unidas	\$ 202.000.000
PE 2.19.	Aprovechamiento del Canal de Dios: obras acondicionamiento, control, derivación y almacenamiento de agua para uso productivo y humano.	Localidades sobre RN 16 entre Río Muerto y Avia Terai	\$ 50.000.000
PE 2.20.	Línea de media tensión 33 Kv desde Campo Largo a Avia Terai.	Departamento Independencia	\$ 7.764.750
PE 2.21.	Línea de alta tensión 132 Kv desde Campo Largo a Pampa del Infierno.	Departamentos Independencia y Alte. Brown	\$ 52.491.750
PE 2.22.	Estación transformadora Pampa del Infierno (132 KV) de 15 MVA.	Departamento Alte. Brown	\$ 24.000.000
PE 2.23.	Estación transformadora Campo Largo (132 KV) de 15 MVA.	Departamento Independencia	\$ 24.000.000
PE 2.24.	Línea de media tensión 33 Kv desde Corzuela a Campo Largo.	Departamentos Independencia y Belgrano	\$ 7.395.000
PE 2.25.	Línea de alta tensión 132 Kv desde estación transformadora Chaco a estación transformadora Sáenz Peña.	Departamento Comandante Fernández	\$ 14.025.000
PE 2.26.	Estación transformadora en centro de distribución N°3 Sáenz Peña (132 KV) de 60 MVA.	Departamento Comandante Fernández	\$ 27.000.000
PE 2.27.	Construcción nuevo hospital de complejidad Nivel III (1.500 m2) con capacidad para 16 camas.	Makallé	\$ 11.400.260
PE 2.28.	Re categorización aeródromo Presidencia Roque Sáenz Peña: construcción hangar 30 x 40m, instalaciones del servicio de salvamento y extinción de incendio y adquisición de autobomba, grupo electrógeno de 100 Kva, equipamiento de	Presidencia Roque Saenz Peña	\$ 12.000.000,00

	comunicación y ayudas a la navegación, alambrado de seguridad perímetro zona aeronáutica.		
PE 2.29.	Construcción del nuevo Hospital 4 de Junio.	Presidencia Roque Sáenz Peña	\$ 116.392.814
PE 2.30.	Centro de interpretación artesanal aborígen.	Quitilipi	\$ 3.000.000
PE 2.31.	Construcción de planta de acopio y acondicionamiento de envases usados de agroquímicos.	Pampa del Infierno y Presidencia Roque Sáenz Peña	\$ 1.500.000
PE 2.32.	Construcción de Hospital Nivel IV.	Paraje El Palmar	\$ 7.631.159
<b>Subtotal proyectos estructurales EAT 2</b>			<b>\$ 1.763.909.599</b>

### Proyectos complementarios componentes de la estrategia

Identif	Obra	Localización	Monto de inversión (en \$ - Feb 2013)
PC 2.1.	80 viviendas rurales para aborígenes con infraestructura y equipamiento.	Villa Angela	\$ 17.969.901
PC 2.2.	200 viviendas con equipamiento e infraestructura.	Villa Angela	\$ 44.603.468
PC 2.3.	Pavimento urbano (3.860 m).	Villa Angela	\$ 27.400.000
PC 2.4.	Extensión de red de agua potable - Tramo A y B.	Villa Angela	\$ 7.366.690
PC 2.5.	40 viviendas con infraestructura y equipamiento.	Chorotis	\$ 9.950.720
PC 2.6.	Provisión de aguas subterráneas para las localidades de Tres Mojones y Chorotis	Chorotis	\$ 32.000
PC 2.7.	Enripiado de calles.	Chorotis	\$ 1.000.000
PC 2.8.	50 viviendas rurales para aborígenes con infraestructura y equipamiento.	La Tigra	\$ 11.510.508
PC 2.9.	60 viviendas con equipamiento e infraestructura.	La Tigra	\$ 14.672.920
PC 2.10.	Red de agua potable: reacondicionamiento de redes de distribución, ampliación del sistema y cisternas individuales.	La Tigra	\$ 7.137.600
PC 2.11.	Terminación de plaza principal.	La Tigra	\$ 700.000
PC 2.12.	Construcción, refacción, ampliación equipamientos educativos: EEP N° 291.	La Tigra	\$ 1.009.680
PC 2.13.	Adecuación hidráulica urbana Canal 8-7.	La Tigra	\$ 330.000
PC 2.14.	Red de agua potable: optimización del sistema y construcción de 6 perforaciones y tanque.	La Clotilde	\$ 5.260.000
PC 2.15.	Construcción de cuatro aulas con galería en el Instituto Terciario "Néstor Kirchner".	La Clotilde	\$ 1.300.000
PC 2.16.	50 viviendas rurales para aborígenes con infraestructura y equipamiento.	San Bernardo	\$ 11.510.508
PC 2.17.	Obras varias desarrollo social y seguridad: Comisaría Seccional 1a (nuevo edificio con capacidad para 6 internos), CIFF 25 y centro cultural de los pueblos originarios.	San Bernardo	\$ 6.330.000
PC 2.18.	Construcción, refacción, ampliación equipamientos educativos: escuela primaria a crear en Bo Vivero, EEP N° 755 y Jardín de Infantes N° 158.	San Bernardo	\$ 8.871.000
PC 2.19.	Red de agua potable: optimización del sistema.	San Bernardo	\$ 3.080.000
PC 2.20.	50 viviendas con infraestructura y equipamiento.	Santa Sylvina	\$ 11.865.250
PC 2.21.	Construcción, refacción, puesta en valor, ampliación equipamientos educativos: EEP N° 522.	Colonia Cabeza de Tigre	\$ 411.000
PC 2.22.	40 viviendas rurales para aborígenes con infraestructura y equipamiento.	Coronel Du Graty	\$ 10.010.508
PC 2.23.	40 viviendas con equipamiento e infraestructura.	Coronel Du Graty	\$ 9.857.980
PC 2.24.	Construcción, refacción, ampliación equipamientos educativos: escuela primaria a crear.	Coronel Du Graty	\$ 5.432.748
PC 2.25.	Red de agua potable: optimización del sistema.	Coronel Du Graty	\$ 1.397.741
PC 2.26.	Adecuación hidráulica: rural canal 5-1, canal 6-1 y urbana Calle Pellegrini.	Coronel Du Graty	\$ 220.000
PC 2.27.	Pavimentación Diagonal Sur y calle Necochea.	Coronel Du Graty	\$ 6.008.333
PC 2.28.	Red de agua potable: optimización de los sistemas Norte y Sur.	Quitilipi	\$ 4.920.000
PC 2.29.	Ampliación redes colectoras domiciliarias servicio cloacal.	Quitilipi	\$ 4.060.409
PC 2.30.	Construcción, refacción, ampliación equipamientos educativos: escuela secundaria a crear, escuela primaria N° 283, jardín de infantes N° 146 y JE-EEP N° 1051.	Quitilipi	\$ 10.273.036
PC 2.31.	Comisaría Seccional 1a (nuevo edificio con capacidad para 6 internos).	Villa Berthet	\$ 1.633.580
PC 2.32.	100 viviendas con equipamiento e infraestructura.	Colonia Elisa	\$ 22.301.735
PC 2.33.	50 viviendas con equipamiento e infraestructura.	Colonia Elisa	\$ 11.737.935
PC 2.34.	Reacondicionamiento y ampliación de red de distribución de agua potable - Tramos A y B.	Colonia Elisa	\$ 5.232.531
PC 2.35.	Obras varias: construcción de 18 plazoletas y construcción de 2 aulas.	Colonia Elisa	\$ 1.150.000
PC 2.36.	Provisión de agua en Colonia Aborígen - Lotes 38 y 39.	Colonia Aborígen - Machagai	\$ 951.780
PC 2.37.	Construcción, refacción, ampliación equipamientos educativos: EEP N° 63 y JE-J.I. anexo E.E.P. N° 297.	Machagai	\$ 5.258.000
PC 2.38.	100 viviendas rurales para aborígenes con infraestructura y equipamiento.	Colonia Aborígen - Machagai	\$ 23.501.000
PC 2.39.	Obras varias: construcción centro de salud y centro cultural de los pueblos originarios.	Colonia Aborígen - Machagai	\$ 9.825.000
PC 2.40.	Infraestructura urbana: alumbrado público, veredas barriales y paseo de los artesanos y aeróbico.	Machagai	\$ 2.686.000

PC 2.41.	Obras varias: construcción de 4 perforaciones c/generador eléctrico, bomba y bebedero, ampliación de red de agua potable en Brandsen Norte, refacción de plaza central y de plaza de acceso principal.	Presidencia de la Plaza	\$ 1.531.000
PC 2.42.	Construcción de centro de salud.	Paraje El Curundú - Presidencia de la Plaza	\$ 700.000
PC 2.43.	Aprovechamiento agua subterránea para provisión a pequeñas localidades y áreas rurales.	Presidencia de la Plaza	\$ 850.000
PC 2.44.	Construcción, refacción, ampliación equipamientos educativos: escuela primaria N° 131.	Presidencia de la Plaza	\$ 2.858.462
PC 2.45.	Construcción de plaza de juegos y plaza central.	La Verde	\$ 980.000
PC 2.46.	Obras varias: construcción puesto sanitario, alumbrado público, veredas y acceso secundario (parquización en calles y veredas por etapas).	La Escondida	\$ 1.890.000
PC 2.47.	Obras varias: construcción de 3 aulas y de paseo - plazoleta.	Lapachito	\$ 915.000
PC 2.48.	70 viviendas con equipamiento e infraestructura.	Makallé	\$ 16.145.125
PC 2.49.	Construcción, refacción, ampliación equipamientos educativos: escuela primaria N° 947.	Makallé	\$ 4.626.497
PC 2.50.	Construcción de centro de salud.	Laguna Blanca	\$ 995.822
PC 2.51.	40 viviendas con equipamiento e infraestructura.	Laguna Blanca	\$ 9.950.720
PC 2.52.	Mejoramiento de defensas contra inundaciones.	Laguna Blanca	\$ 3.000.000
PC 2.53.	Construcción, refacción, ampliación equipamientos educativos: jardín de infantes N° 168.	Laguna Blanca	\$ 890.960
PC 2.53.	Construcción, refacción, ampliación equipamientos educativos: EGB N° 8 y JI anexo.	Puerto Bastiani	\$ 410.501
PC 2.54.	Obras varias: enripiado de calles y ampliación de la red de agua.	Colonia Popular	\$ 700.000
PC 2.55.	Construcción, refacción, ampliación equipamientos educativos: JI EGB N° 392 anexo.	Puerto Tirol - Colonia Cruce Viejo	\$ 1.368.720
PC 2.56.	Optimización de sistema de provisión de agua potable.	Las Breñas	\$ 10.000.000
PC 2.57.	Obras varias: construcción plazoleta Pueblos Originarios, vereda perimetral EEP N° 374 y ampliación de comedor y residencia para 3° edad Municipal.	Las Breñas	\$ 1.700.000
PC 2.58.	Construcción, refacción, ampliación equipamientos educativos: JE-EEP N° 399 - Jardín anexo.	Paraje Tres Estacas	\$ 1.368.720
PC 2.59.	Obras varias en parajes rurales: sanitarios en escuela secundaria 129 (Anexo Pampa Roldan), sanitarios escuela primaria 120 (Pampa Cabrera), recuperación y ampliación de planta de agua potable (Las Tolderías) y construcción de viviendas rurales para aborígenes.	Charata	\$ 4.350.000
PC 2.60.	Construcción de veredas barriales de hormigón armado.	Charata	\$ 648.000
PC 2.62.	Construcción, refacción, ampliación equipamientos educativos: escuela secundaria a crear y EEP N° 451.	Gral. Pinedo	\$ 5.930.000
PC 2.63.	Obras varias: plazoleta de los niños, readecuación de red eléctrica Ex Cooperativa La Federal y construcción de viviendas.	Gral. Pinedo	\$ 3.130.000
PC 2.64.	Obras varias en parajes rurales: puesto sanitario y optimización de sistema de agua potable en Mesón de Fierro y puesto sanitario en Atlanta.	Meson de Fierro	\$ 4.567.000
PC 2.65.	Construcción, refacción, ampliación equipamientos educativos: JE-EEP N° 230, JE-escuela primaria N° 863, sala anexa jardín N° 72 y EEP N° 427 (comparte CEP N°110).	Hermoso Campo	\$ 4.279.000
PC 2.66.	Obras varias: alumbrado público y construcción de veredas.	Hermoso Campo	\$ 2.242.000
PC 2.67.	100 viviendas con equipamiento e infraestructura.	Corzuela	\$ 22.604.520
PC 2.68.	Construcción, refacción, ampliación equipamientos educativos: escuela secundaria (CEP) N° 112.	Corzuela	\$ 4.897.020
PC 2.69.	Obras varias: remodelación de plaza Gral. San Martín, aula escuela primaria N° 515, construcción de veredas barriales (3 etapas) y red de agua potable (1a etapa).	Corzuela	\$ 1.297.000
PC 2.70.	Edificio CIFF Los Aromitos.	Los Aromitos	\$ 2.500.000
PC 2.71.	Obras varias: veredas peatonales y sala de primeros auxilios en Barrio Sur, construcción de cordón cuneta en calles, SUM comunitario y obras de nexos y complementarias en viviendas urbanas (por etapas).	Aviá Terai	\$ 2.370.612
PC 2.72.	Construcción, refacción, ampliación equipamientos educativos: escuela primaria N° 532 y escuela secundaria N° 106 (Colonia Pampa Grande).	Aviá Terai	\$ 14.157.382
PC 2.73.	Sistema de provisión de agua potable: acondicionamiento de redes de distribución.	Concepción del Bermejo	\$ 3.366.961
PC 2.74.	Obras varias: construcción de veredas y refacción y ampliación de sala de salud.	Concepción del Bermejo	\$ 800.000
PC 2.75.	Construcción, refacción, ampliación equipamientos educativos: escuela primaria N° 240 Pedro Arata.	Concepción del Bermejo	\$ 4.596.784
PC 2.76.	80 viviendas con equipamiento e infraestructura.	Pampa del Infierno	\$ 17.894.545
PC 2.77.	Sistema de provisión de agua potable - Etapas I y II: acondicionamiento de redes de distribución y nuevas fuentes.	Pampa del Infierno	\$ 5.511.908
PC 2.78.	Construcción plaza.	Pampa del Infierno	\$ 840.000
PC 2.79.	Construcción, refacción, ampliación equipamientos educativos: EGB N° 1029 y JE-EEP N° 657 anexo.	Pampa del Infierno	\$ 12.538.772
PC 2.80.	Construcción, refacción, ampliación equipamientos educativos: escuela primaria a	Campo Largo	\$ 5.432.741



	crear.		
PC 2.81.	Obras varias: plaza El Hacherito, ampliación de redes de agua y construcción jardín de infantes a crear.	Campo Largo	\$ 2.997.344
PC 2.82.	40 viviendas con equipamiento e infraestructura.	Napenay	\$ 9.041.807
PC 2.83.	Obras varias: construcción de veredas y cisterna de Hº Aº .	Napenay	\$ 1.004.800
PC 2.84.	Refacción y ampliación de la residencia juvenil.	Presidencia Roque Saenz Peña	\$ 2.756.300
PC 2.85.	70 viviendas rurales para aborígenes con infraestructura y equipamiento.	Presidencia Roque Saenz Peña	\$ 15.198.417
PC 2.86.	Tratamiento de residuos patológicos: infraestructura para autoclave y celda de seguridad.	Presidencia Roque Sáenz Peña	\$ 500.000
PC 2.87.	Construcción, refacción, ampliación equipamientos educativos: JE-escuela primaria N° 161, escuela primaria N° 327 y JE-EES N° 145.	Presidencia Roque Sáenz Peña	\$ 5.491.806
PC 2.88.	Obras varias: ampliación guardia pediátrica 300 m2 (Hospital 4 de Junio), construcción 5 paradores refugios p/delegados estudiantes, pavimento urbano en accesos laterales a Tiro Federal y al Hospital 4 de Junio, obras de nexos y complementarias en Barrio Néstor Kirchner (por etapas) y pavimento urbano en B° Hospital 4 de Junio.	Presidencia Roque Sáenz Peña	\$ 9.580.700
PC 2.89.	PROCREAR: construcción 70 viviendas.	Presidencia Roque Sáenz Peña	\$ 34.350.157
<b>Subtotal proyectos complementarios EAT 2</b>			<b>\$ 594.526.664</b>

## Estrategia 3 - Corredor de la cuenca del Río Bermejo

### Proyectos estructurales componentes de la estrategia

Identif	Obra	Localización	Monto de inversión (en \$ - Feb 2013)
PE 3.1.	RP 7 - Sección 2 (47 km): pavimento flexible y obras básicas.	Gral San Martín – Colonias Unidas	\$ 184.527.666
PE 3.2.	RP 9 (60 km): pavimento flexible y obras básicas.	Las Garcitas – Tres Isletas	\$ 277.148.000
PE 3.3.	RP 3 (56,4 km): carpeta asfáltica, calzada de hormigón en la trama urbana de Pampa del Indio y acceso a Villa Río Bermejito, dársenas y refugios de pasajeros y señalización vertical y horizontal.	Pampa del Indio – Villa Río Bermejito	\$ 295.245.947
PE 3.4.	RP 3: mejorado, enripiado y obras básicas.	Villa Río Bermejito - Paraje Tres Pozos	\$ 205.000.000
PE 3.5.	Acueducto Roca - Pampa del Indio. Planta potabilizadora en Presidencia Roca. Acueducto por RP 30 hasta Cap. Solari y por RP 40 hasta Las Garcitas.	Pcia. Roca - Pampa del Indio - Laguna Limpia - Ciervo Petiso - Colonias Unidas - Cap. Solari - Las Garcitas	\$ 248.500.000
PE 3.6.	Construcción puente vehicular sobre Río Bermejo.	Paraje 3 Pozos	\$ 135.000.000
PE 3.7.	Manejo de los excedentes del Río Bermejo al Bermejito: obras de toma y defensas en Río Bermejo, con canales de derivación y obras de control. Manejo de los escurrimientos sobre el Río Bermejo y dotación a la zona NO de agua con fines de uso humano, ganadero, agrícola e industrial.	Proximidades del límite entre Salta y Chaco.	\$ 120.000.000
PE 3.8.	Manejo de los excedentes del Río Bermejo - Bermejito al Río Guaycurú Chico: obras de cierre y de control para manejo de los escurrimientos de los ríos Bermejo y Bermejito para dotar de mayor volumen de agua al Río Guaycurú Chico con fines de uso ganadero y agrícola.	Departamento Gral. Güemes: Las Hacheras, Miraflores y J. J. Castelli.	\$ 10.000.000
PE 3.9.	Plan Provincial de Riego / Plan de Manejo Racional de los Recursos Hídricos de la Cuenca Baja del Río Bermejo: obras de control, canal de trasvase, presas de retención, canales derivadores, obras complementarias para recarga Ríos Guaycurú y Nogueira y desarrollo agropecuario en 58.000 has.	Departamento Gral. Güemes.	\$ 280.000.000
PE 3.10.	Aprovechamiento de agua subterránea para provisión a pequeñas localidades y áreas rurales: perforaciones, pozos cavados, cisternas, tanques y sistemas anexos.	Municipios de Libertador Gral. San Martín, Pampa del Indio, área del Impenetrable y parajes varios.	\$ 6.372.000
PE 3.11.	Construcción acueducto: toma El Pintado (Río Bermejo), presedimentador, acueducto agua limpia a Wichi y N. Pompeya, plantas de tratamiento Wichi y N. Pompeya, acueductos agua potable a El Sauzal y Fuente Esperanza.	El Pintado - Wichi - El Sauzal - Nueva Pompeya - Fuerte Esperanza	\$ 190.000.000
PE 3.12.	Optimización de sistemas de provisión de agua potable existentes: obras de ampliación y/o refacción de plantas potabilizadoras, redes de distribución, sistemas de bombeo, tanques, etc.	Fortín Belgrano - Tres Pozos - Fuerte Esperanza	\$ 16.733.600
PE 3.13.	Línea de alta tensión 132 Kv a Misión Nueva Pompeya y estación transformadora (132 Kv) 15 Mva.	Departamento Gral. Güemes.	\$ 173.867.750
PE 3.14.	Línea de media tensión 33 Kv Castelli - Fortín Lavalle - Pampa del Indio.	Departamentos Gral. Güemes y	\$ 36.302.490

		Libertador Gral. San Martín.	
PE 3.15.	Centro de distribución 33 kv en Fortín Lavalle.	Fortín Lavalle	\$ 11.908.237
PE 3.16.	Manejo de Cuenca Guaycurú - Iné: obra de toma en Río Bermejito, canal de derivación al Río Guaycurú, obras de control sobre Río Guaycurú y obras de derivación para uso productivo del agua.	Fortín Lavalle - Pampa del Indio	\$ 90.000.000
PE 3.17.	Línea de alta tensión 132 Kv Tres Isletas - J. J. Castelli y estación transformadora (132 Kv) 60 Mva.	Departamentos Gral. Güemes y Maipú.	\$ 89.448.750
PE 3.18.	Potenciación 33/13,2 Kv Sáenz Peña - Tres Isletas - J. J. Castelli	Departamentos Gral. Güemes y Maipú.	\$ 14.693.000
PE 3.19.	Construcción de canales rurales en el interior provincial: obras Canal N° 3 y Canal Complementario de obra Canal N° 6 (J. J. Castelli), reservorios con alcantarillas en Sáenz Peña y Canal Norte y Sur de Tres Isletas.	J. J. Castelli - Roque Sáenz Peña - Tres Isletas (Pampa Vargas).	\$ 42.600.000
PE 3.20.	Línea de alta tensión 132 Kv Gral. San Martín a Presidencia Roca.	Departamento Libertador Gral. San Martín.	\$ 45.645.000
PE 3.21.	Estación transformadora (132 Kv) 15Mva en Presidencia Roca.	Departamento Libertador Gral. San Martín.	\$ 24.000.000
PE 3.22.	Manejo de la cuenca del Río de Oro: obra de toma en Río Bermejito, canal de derivación al Río de Oro, obras de control y de derivación para uso productivo del agua.	Departamento Libertador Gral. San Martín.	\$ 125.000.000
PE 3.23.	Ruta artesanal de la Provincia: construcción de paradores para la comercialización de productos artesanales y difusión turística.	10 localidades del corredor.	\$ 1.780.900
PE 3.24.	Elaboración de planes de manejo e inversiones en instalaciones básicas, infraestructura y sistemas de control en Areas Protegidas.	PN Chaco, La Fidelidad, Pampa del Indio, Presidencia de la Plaza y otras	\$ 98.000.000
PE 3.25.	Construcción pista de aterrizaje - L.A.D. (1a Etapa): construcción pista de servicio en tierra natural compactada (1200 m x 23 m) con alambrado perimetral del predio con alambrado perimetral del predio y plataforma de operaciones.	Misión Nueva Pompeya	\$ 4.000.000,00
PE 3.26.	Acueducto El Espinillo: captación, acueducto y planta de tratamiento.	El Espinillo	\$ 24.904.001
PE 3.27.	Instituto Terciario en Educación (por etapas)	Juan José Castelli	\$ 5.000.000
PE 3.28.	Hospital de complejidad Nivel III: capacidad para 16 camas y 1500 m2.	Tres Isletas	\$ 13.400.260
PE 3.29.	Construcción de nuevo hospital de 3500 m2 con capacidad para 32 camas.	General San Martín	\$ 40.500.000
PE 3.30.	Construcción pista de aterrizaje - L.A.D. (1a Etapa): construcción pista de servicio en tierra natural compactada (1200 m x 23 m) con alambrado perimetral del predio con alambrado perimetral del predio y plataforma de operaciones.	Fuerte Esperanza	\$ 4.000.000
PE 3.31.	Centro de Turismo Receptivo Sauzalito.	El Sauzalito	\$ 1.500.000
PE 3.32.	Construcción Hospital Nivel IV.	Fuerte Esperanza	\$ 7.631.159
PE 3.33.	Puesta en valor del Monumento Histórico Nacional. Edificios anexos, ampliación de estructura central y refuncionalización del sitio histórico.	Misión Nueva Pompeya	\$ 2.200.580
PE 3.34.	Centro de Turismo Receptivo Villa Río Bermejito.	Villa Río Bermejito	\$ 1.500.000
PE 3.35.	Construcción hospital Nivel III, con capacidad para 16 camas (1500 m2).	Colonias Unidas	\$ 13.400.260
PE 3.36.	Construcción puente vehicular sobre Río Bermejo en Pcia Roca.	Conexión Pcia Roca - RP9 y Villa 213 (Formosa)	\$ 139.550.000
<b>Subtotal proyectos estructurales EAT 3</b>			<b>\$ 2.979.359.600</b>

### Proyectos complementarios componentes de la estrategia

Identif	Obra	Localización	Monto de inversión (en \$ - Feb 2013)
PC 3.1.	Ampliación red de distribución de agua potable y conexiones domiciliarias de agua y cloacas (por etapas).	Las Garcitas	\$ 1.300.000
PC 3.2.	Construcción edificio CIFF N° 25.	Las Garcitas	\$ 2.500.000
PC 3.3.	Refacción escuela especial y construcción de aulas y galerías.	Las Garcitas	\$ 220.000
PC 3.4.	Refacción Hospital Dr. J. Arce y remodelación puesto sanitario Paso del Oso.	Las Garcitas	\$ 50.000
PC 3.5.	70 viviendas con equipamiento e infraestructura.	Capitán Solari	\$ 15.569.158
PC 3.6.	Obras varias: refacción y ampliación de escuelas y remodelación de plazoletas.	Capitán Solari	\$ 730.000
PC 3.7.	Construcción de 3 centros culturales de pueblos originarios.	Colonia Aborigen - Sauzalito - San Bernardo	\$ 2.193.567
PC 3.8.	Ampliación de laboratorio del hospital (126 m2).	El Sauzalito	\$ 590.553
PC 3.9.	Reacondicionamiento de servicio de agua (etapa transitoria en espera de futuro acueducto): instalación planta compacta, instalaciones electromecánicas y redes de distribución.	Wichi	\$ 3.029.371
PC 3.10.	Obras de ampliación de red de agua potable.	Tres Pozos y Tartagal	\$ 235.000
PC 3.11.	Construcción de 5 centros de salud con equipamiento.	Paraje Campo Grande - Paraje Santa María - Paraje Pozo del Mataco - Fuerte Esperanza	\$ 10.431.159

PC 3.12.	60 viviendas con equipamiento e infraestructura.	Fuerte Esperanza	\$ 13.753.130
PC 3.13.	Escuela U.E.P. N° 52 - Bilingüe: 10 aulas, dirección, biblioteca, baños, sala de informática con equipamiento y refacción de instalación eléctrica.	Paraje Pozo del Sapo	\$ 4.500.000
PC 3.14.	Construcción, refacción, ampliación equipamientos educativos: escuela primaria N° 1006 y JE-EEP N° 1006.	Misión Nueva Pompeya y Paraje Nuevo	\$ 1.256.000
PC 3.15.	Reacondicionamiento de servicio de agua (etapa transitoria en espera de futuro acueducto): traslado planta tratamiento Resistencia a Nueva Pompeya, instalaciones electromecánicas y tanque elevado.	Misión Nueva Pompeya	\$ 2.500.000
PC 3.16.	Construcción cordón cuneta.	Misión Nueva Pompeya	\$ 925.270
PC 3.17.	Construcción de 3 centros de salud con equipamiento.	Paraje 1° de Mayo - Paraje La Sirena - Paraje El Colchón	\$ 2.100.000
PC 3.18.	70 viviendas con equipamiento e infraestructura.	Villa Rio Bermejito	\$ 15.420.080
PC 3.19.	Construcción, refacción, ampliación equipamientos educativos: EEP N° 138.	Villa Rio Bermejito	\$ 2.150.000
PC 3.20.	Construcción de 2 centros de salud con equipamiento.	Palo Marcado - El Espinillo	\$ 8.331.159
PC 3.21.	70 viviendas rurales con equipamiento e infraestructura.	El Espinillo	\$ 17.969.901
PC 3.22.	Construcción, refacción, ampliación equipamientos educativos: EEP N° 1018 y N° 553.	Fortín Lavalle	\$ 2.502.581
PC 3.23.	60 viviendas con infraestructura y equipamiento.	Miraflores	\$ 14.102.340
PC 3.24.	50 viviendas rurales para aborígenes con infraestructura y equipamiento.	Miraflores	\$ 11.510.508
PC 3.25.	Obras varias: construcción de veredas, plaza con fuente y 4 cisternas comunitarias (30 m2) en Barrios Central Norte, Chatita, López y Techat.	Miraflores	\$ 2.473.031
PC 3.26.	Construcción, refacción, ampliación equipamientos educativos: EEP N° 683.	Paraje Pozo La Gringa	\$ 1.000.000
PC 3.27.	Construcción de 4 centros de salud con equipamiento.	Paraje 4 de Febrero - Pozo del Zapallar - Miraflores - Paraje Balbuena	\$ 9.731.159
PC 3.28.	80 viviendas rurales para aborígenes con infraestructura y equipamiento.	Juan José Castelli	\$ 17.969.901
PC 3.29.	100 viviendas con infraestructura y equipamiento.	Juan José Castelli	\$ 22.301.735
PC 3.30.	Construcción, refacción, ampliación equipamientos educativos: JE-escuela primaria N° 894, escuela primaria N° 1009, Jardín de Infantes en JE-EGB N° 905 y JE-Jardín de Infantes N° 161.	Juan José Castelli	\$ 8.299.317
PC 3.31.	Construcción, refacción, ampliación equipamientos educativos: EEP N° 296 y EEP N° 519 anexo.	Pampa de Tolosa y Paraje Pozo del Toro	\$ 3.033.167
PC 3.32.	Construcción edificio Hogar "Gotas de Amor".	Juan José Castelli	\$ 2.500.000
PC 3.33.	Obras varias de agua y saneamiento: fuentes de provisión de agua en Canales 1 y 2 y adecuación de Canal 6 para saneamiento.	Juan José Castelli	\$ 1.270.000
PC 3.34.	Construcción centro de salud y vivienda.	Paraje Central Norte	\$ 650.000
PC 3.35.	Construcción, refacción, ampliación equipamientos educativos: escuela primaria N° 732, EEP N° 548 y Jardín de Infantes N° 93.	Tres Isletas	\$ 6.012.749
PC 3.36.	50 viviendas rurales para aborígenes con infraestructura y equipamiento.	Pampa del Indio	\$ 11.510.508
PC 3.37.	Aprovechamiento agua subterránea para provisión a pequeñas localidades y áreas rurales.	Pampa del Indio	\$ 850.000
PC 3.38.	Obras de defensa contra inundaciones.	Pampa del Indio	\$ 3.000.000
PC 3.39.	Comisaria Seccional 1° con capacidad para 6 internos.	Pampa del Indio	\$ 1.633.580
PC 3.40.	Construcción, refacción, ampliación equipamientos educativos: EES N° 162, escuela primaria N° 968, EEP N° 818, JE-EEP N° 1015 - JI anexo, EES N° 158 y N° 159.	Pampa del Indio	\$ 9.204.491
PC 3.41.	Obras varias: remodelación Plaza Central, provisión de agua subterránea al Hospital de Pampa del Indio y población rural y adecuación hidráulica urbana.	Pampa del Indio	\$ 430.000
PC 3.42.	Construcción de 5 centros de salud con equipamiento.	Paraje Campo Medina - Paraje Cuarta Legua - Paraje Lote N° 4 / N° 2 - Paraje Campo Alemanay y Paraje Fortin Brown.	\$ 3.500.000
PC 3.43.	Construcción, refacción, ampliación equipamientos educativos: escuela primaria N° 1024 y Jardín de Infantes N° 94.	Presidencia Roca	\$ 5.436.573
PC 3.44.	Obras varias: acceso a la localidad, refacción escuela primaria 38 y jardín de infantes 94, edificio escuela especial y reparación Hospital Presidencia Rocas.	Presidencia Roca	\$ 3.562.216
PC 3.45.	Obras varias: construcción de veredas, refacción de la escuela y del puesto sanitario.	Pampa Almirón	\$ 1.090.000
PC 3.46.	Construcción, refacción, ampliación equipamientos educativos: escuela primaria N° 246 (Lote 18) y escuela primaria.	Pampa Almirón	\$ 9.003.870
PC 3.47.	Construcción centro de salud con equipamiento.	La Eduvigis	\$ 995.822
PC 3.48.	70 viviendas con infraestructura y equipamiento.	La Eduvigis	\$ 15.415.075
PC 3.49.	Remodelación de plazoletas.	La Eduvigis	\$ 350.000
PC 3.50.	Construcción, refacción, ampliación equipamientos educativos: EEP N° 51, EEP N° 61 y EEP N° 273.	Selva Río de Oro, La Eduvigis y Pampa Landriel	\$ 790.000
PC 3.51.	Obras varias: refacción escuela, construcción de veredas y remodelación de plaza y espacios verdes (en etapas).	Laguna Limpia	\$ 1.045.000

PC 3.52.	Construcción, refacción, ampliación equipamientos educativos: escuela primaria N° 271, jardines de infantes N° 114 y N° 36.	General San Martín	\$ 5.072.667
PC 3.53.	Obras varias: juegos y parqueizado Plaza Central, ejecución de sanitarios y centro de salud en B° Toba, refacción integral escuela rural EGB N° 205 y complejo educativo rural E.F.A., cerco perimetral complejo educativo en B° Toba EEP N° 114 - ENS N° 140 - Jardín de infantes Niño Toba y mejoramiento y creación de espacios verdes públicos.	General San Martín	\$ 2.050.000
PC 3.54.	Obras varias: red de agua potable y construcción de veredas.	Ciervo Petiso	\$ 1.070.000
PC 3.55.	Obras varias: adecuación hidráulica urbana y construcción de plazoleta.	Colonias Unidas	\$ 1.028.791
PC 3.56.	Construcción CIFF María T. de Calcuta.	Taco Pozo	\$ 2.500.000
PC 3.57.	100 viviendas con infraestructura y equipamiento.	Taco Pozo	\$ 22.301.735
PC 3.58.	Construcción, refacción, ampliación equipamientos educativos: JE - EEP N° 348.	Taco Pozo	\$ 793.156
PC 3.59.	Construcción sistema de agua potable - Etapas I, II, III, IV y V: planta de tratamiento, abatimiento arsénico y reacondicionamiento de redes de distribución.	Taco Pozo	\$ 12.921.273
PC 3.60.	Construcción de 5 centros de salud con equipamiento.	Paraje Aibel, Paraje Pozo Hondo, Paraje Alta Esperanza, Paraje Luján y Paraje San José.	\$ 3.500.000
<b>Subtotal proyectos complementarios EAT 3</b>			<b>\$ 328.165.593</b>

## Estrategia 4 - Corredor Norte - Sur

### Proyectos estructurales componentes de la estrategia

Identif	Obra	Localización	Monto de inversión (en \$ - Feb 2013)
PE 4.1.	RP 100: construcción, enripiado y obras básicas.	Nueva Pompeya - Gancedo	\$ 170.000.000
PE 4.2.	Picada 7: enripiado y obras básicas.	Departamento General Guemes	\$ 32.000.000
PE 4.3.	Ruta Juana Azurduy: enripiado y obras básicas.	Departamento General Guemes	\$ 93.000.000
PE 4.4.	Construcción del centro de interpretación, infraestructura y equipamiento.	Campo del Cielo	\$ 10.000.000
PE 4.5.	Elaboración de planes de manejo e inversiones en instalaciones básicas, infraestructura y sistemas de control en Areas Protegidas.	Loro Hablador, Fuerte Esperanza y otras.	\$ 75.000.000
<b>Subtotal proyectos estructurales EAT 4</b>			<b>\$ 380.000.000</b>

**Proyectos complementarios componentes de la estrategia**

Identif	Obra	Localización	Monto de inversión (en \$ Feb 2013)
PC 4.1.	Provisión de agua potable.	Las Piedritas	\$ 415.000
PC 4.2.	Construcción de calles y veredas.	General Capdevila	\$ 800.000
PC 4.3.	Construcción de centro de salud.	Gancedo	\$ 7.631.159
PC 4.4.	Obras varias: construcción de veredas y escuela de educación especial (por etapas).	Gancedo	\$ 1.400.000
PC 4.5.	Comisaría Seccional 1a (nuevo edificio con capacidad para 6 internos).	Los Frentones	\$ 1.633.580
PC 4.6.	Optimización de sistema de provisión de agua potable - Etapas I y II: tanque elevado y redes de distribución.	Los Frentones	\$ 6.056.643
PC 4.7.	Obras varias: obras complementarias del equipo potabilizador de agua y construcción de cordón cuneta en calles y veredas (en etapas).	Los Frentones	\$ 1.725.000
PC 4.8.	Construcción, refacción, ampliación equipamientos educativos: EEP N° 460.	Los Frentones	\$ 1.000.000
<b>Subtotal proyectos complementarios EAT 4</b>			<b>\$ 20.661.382</b>

**Estrategia 5 - Corredor de la Línea Tapenagá****Proyectos estructurales componentes de la estrategia**

Identif	Obra	Localización	Monto de inversión (en \$ Feb 2013)
PE 5.1.	Manejo del sistema hídrico de los Bajos Submeridionales: canales de conducción, reservorios y obras de control para el uso productivo del agua.	Cuencas bajos de Chorotis, Línea Paraná, Tapenagá, Polvorín - Palometa, Río Negro.	\$ 90.000.000
PE 5.2.	RP 13 (ex RN 89): pavimentación de 175 km, acceso a localidades y obras básicas (en etapas).	Villa Angela a intersección con RN 11.	\$ 540.000.000
PE 5.3.	Construcción Hospital Nivel IV.	Basail	\$ 7.631.159
PE 5.4.	Programa de manejo productivo sostenible de los Bajos Submeridionales	Línea Tapenagá	\$ 75.000.000
PE 5.5.	RP 7: pavimentación de 71 km y obras básicas.	Pcia. de la Plaza a Charadai	\$ 198.800.000
<b>Subtotal proyectos estructurales EAT 5</b>			<b>\$ 911.431.159</b>

**Proyectos complementarios componentes de la estrategia**

Identif	Obra	Localización	Monto de inversión (en \$ - Feb 2013)
PC 5.1.	Optimización de sistema de provisión de agua potable.	Sahumú	\$ 10.000.000
PC 5.2.	Obras varias: refacción y ampliación de puesto sanitario, ejecución de veredas y ejecución acceso principal y parquización.	Emrique Urien	\$ 630.000
PC 5.3.	Optimización de sistema de provisión de agua potable - Etapas I y II: nuevas perforaciones, filtros y redes de distribución.	Basail	\$ 5.392.000
PC 5.4.	Provisión de agua potable.	Paralelo 28 - Basail	\$ 140.000
PC 5.5.	Obras varias: ejecución de veredas y alumbrado público.	Basail	\$ 980.000
PC 5.6.	Alcantarillado para adecuación pluvial: Tramos A y B, pluvial Este (distintos tramos) y pluvial Norte (distintos tramos).	Basail	\$ 3.394.000
PC 5.7.	Ampliación del sistema de tratamiento de agua potable: reacondicionamiento de planta de tratamiento y redes de distribución.	Cote Lai	\$ 2.929.237
PC 5.8.	Construcción de plazoleta.	Cote Lai	\$ 35.000
PC 5.9.	Sistema cloacal - Etapas I y II: estación de bombeo, redes colectoras domiciliarias y planta de tratamiento.	Charadai	\$ 6.043.083
PC 5.10.	Ampliación de red de agua potable.	Horquilla	\$ 54.685
PC 5.11.	Obras varias: redes de distribución y domiciliarias del sistema de agua potable y construcción plazoleta La Sabana.	Charadai	\$ 1.200.000
<b>Subtotal proyectos complementarios EAT 5</b>			<b>\$ 30.798.005</b>

## Estrategia 6 - Corredor litoral Paraná - Paraguay

### Proyectos estructurales componentes de la estrategia

Identif	Obra	Localización	Monto de inversión (en \$ - Feb 2013)
PE 6.1.	Estación transformadora en La Leonesa (132 KV) de 30 MVA	Departamento Bermejo	\$ 27.000.000
PE 6.2.	Línea de media tensión 33 Kv desde estación transformadora a centro urbano.	La Leonesa	\$ 7.395.000
PE 6.3.	Línea de media tensión 33 Kv desde estación transformadora La Leonesa a Puerto Eva Perón.	Departamento Bermejo	\$ 15.872.384
PE 6.4.	Elaboración del plan maestro para el desarrollo integral de la Isla del Cerrito como centro turístico de referencia regional	Isla del Cerrito	\$ 550.000
PE 6.5.	Instalaciones básicas, infraestructura y sistemas de control para el manejo de áreas protegidas.	Isla del Cerrito y AP Colonia Benítez	\$ 35.000.000
PE 6.6.	Centro de interpretación y obras de reformulación del Museo de la Triple Alianza. Obras de conexión vial y fluvial.	Isla del Cerrito	\$ 12.000.000
PE 6.7.	Manejo del sistema hídrico: canales de conducción y obras de control para el uso productivo del agua.	Valle de inundación del Río Paraná.	\$ 90.000.000
PE 6.8.	Construcción de Hospital Nivel IV.	General Vedia	\$ 7.631.159
PE 6.9.	Obras de recuperación de poblados históricos.	General Vedia	\$ 7.850.620
PE 6.10.	Programa de manejo productivo sostenible de los humedales.	Sitio Ramsar	\$ 59.000.000
PE 6.11.	Construcción de Hospital Nivel IV.	La Leonesa	\$ 7.631.159
PE 6.12.	Obras de restauración y puesta en valor: Casa Grande del ex Ingenio Las Palmas, centro de interpretación, museo y hotel de turismo.	Las Palmas	\$ 29.000.000
PE 6.13.	Construcción de Hospital Nivel IV.	Margarita Belén	\$ 7.631.159
PE 6.14.	Obras de restauración y puesta en valor: sitio histórico y Museo del Cooperativismo.	Margarita Belén	\$ 1.250.000
PE 6.15.	Construcción centro de interpretación en el parque de la memoria y monumento a las víctimas de la dictadura.	Margarita Belén	\$ 3.560.800
PE 6.16.	RP 1: Pavimentación de 11,5 km y obras básicas	La Leonesa - Gral. Vedia	\$ 31.625.000
PE 6.17.	RP 1: Pavimentación de 12,5 km y obras básicas	Gral. Vedia - RP 3	\$ 34.375.000
<b>Subtotal proyectos estructurales EAT 6</b>			<b>\$ 377.372.281</b>

### Proyectos complementarios componentes de la estrategia

Identif	Obra	Localización	Monto de inversión (en \$ - Feb 2013)
PC 6.1.	Obras varias: playones deportivos en escuelas y ampliación de redes de agua y cloacas (en etapas).	General Vedia	\$ 1.250.000
PC 6.2.	Construcción, refacción, ampliación equipamientos educativos: EEP N° 35 y EES N° 155.	La Leonesa - Paraje Lapacho	\$ 1.555.397
PC 6.3.	Obras varias: alumbrado Público, construcción sala de internación, refacción y completamiento plaza central, veredas y construcción de aulas.	La Leonesa	\$ 3.230.000
PC 6.4.	Construcción, refacción, ampliación equipamientos educativos: escuela primaria N° 741.	Las Palmas	\$ 2.897.614
PC 6.5.	Obras varias: refacción de 8 escuelas en la localidad y construcción de plaza y anfiteatro.	Las Palmas	\$ 1.562.000
PC 6.6.	Construcción, refacción, ampliación equipamientos educativos: EES N° 154.	Margarita Belén - Colonia Costa INE	\$ 3.408.240
PC 6.7.	Construcción sistema cloacal - Etapas I y II: estación de bombeo, redes colectoras domiciliarias y planta de tratamiento.	Margarita Belén	\$ 7.248.449
PC 6.8.	Obras varias: construcción de ciclovías en diversas calles e iluminación en avenidas.	Margarita Belén	\$ 2.100.000
PC 6.9.	Red de agua potable - Etapas I y II: nueva planta de tratamiento, tanque elevado y redes de distribución.	Isla del Cerrito	\$ 6.158.190
PC 6.10.	Remodelación de plazoleta.	Isla del Cerrito	\$ 280.000
PC 6.11.	Construcción, refacción, ampliación equipamientos educativos: EES N° 42 y N° 153.	Colonia Benítez	\$ 5.291.000
PC 6.12.	Sistema cloacal - Etapas I y II: planta de tratamiento, estación de bombeo y redes colectoras.	Colonia Benítez	\$ 6.070.627
PC 6.13.	Construcción plazas en Av. 9 de Julio.	Colonia Benítez	\$ 172.000
PC 6.14.	Refacción y ampliación puesto sanitario.	Colonia Campo Rossi	\$ 270.000
<b>Subtotal proyectos complementarios EST 6</b>			<b>\$ 41.493.517</b>

## Estrategia 7 - Resistencia, puerta de entrada al NEA

### Proyectos estructurales componentes de la estrategia

Identif	Obra	Localización	Monto de inversión (en \$ - Feb 2013)
PE 7.1.	Puerto y plataforma logística	Barranqueras y Puerto Vilelas.	\$ 790.000.000
PE 7.2.	Plan de mantenimiento integral del sistema de defensa contra inundaciones del AMR	Resistencia, Barranqueras, Puerto Vilelas, Fontana y Laguna Blanca.	\$ 28.000.000
PE 7.3.	Plan de mantenimiento del sistema troncal de escurrimientos pluviales del AMR	Resistencia, Fontana, Barranqueras y Puerto Vilelas.	\$ 38.242.000
PE 7.4.	Proyecto integral de saneamiento de unidades ambientales complementarias del sistema de escurrimientos del AMR	Resistencia, Fontana, y Barranqueras.	\$ 18.000.000
PE 7.5.	Obras básicas Plan Director Cloacal AMR: colectores principales, nuevas lagunas y eliminación de lagunas actuales.	Resistencia, Barranqueras y Puerto Vilelas.	\$ 650.000.000
PE 7.6.	Re potenciación de estación transformadora de Fontana (33/13,2 Kv) (60 MVA).	Fontana	\$ 19.000.000
PE 7.7.	Línea de alta tensión en doble tema de 132 Kv desde Puerto Bastiani a Puerto Vilelas y estación transformadora (132 KV) de 60 MVA.	Puerto Vilelas	\$ 85.010.000
PE 7.8.	Elaboración del Plan Estratégico de Desarrollo del AMR	Resistencia, Fontana, Barranqueras y Puerto Vilelas.	\$ 800.000
PE 7.9.	Construcción hospital complejidad Nivel III con capacidad para 16 camas (1.500 m2).	Puerto Vilelas	\$ 13.400.000
PE 7.10.	Construcción, refacción, puesta en valor, ampliación equipamientos y patrimonio cultural: Chalet Perrando - Sitio de los Pioneros del Chaco, Museo Histórico Regional, Centro Cultural Alternativo, Museo del Hombre Chaqueño, Museo de la Comunicación y Museo de Ciencias Naturales.	Resistencia	\$ 26.802.000
PE 7.11.	Tratamiento de residuos peligrosos. Construcción de planta de tratamiento de desechos de aceites de hidrocarburos.	Resistencia, Fontana, Barranqueras y Puerto Vilelas.	\$ 1.500.000
PE 7.12.	Construcción del edificio sede del Instituto de Cultura – Turismo - Cultura Indígena - salas de exposiciones	Resistencia	\$ 15.870.360
PE 7.13.	Polideportivo Jaime Zapata: refacción pileta climatizada, obras en oficinas administrativas y complejo habitacional y construcción de tinglado.	Resistencia	\$ 12.000.000
<b>Subtotal proyectos estructurales EAT 7</b>			<b>\$ 1.698.624.360</b>

### Proyectos complementarios componentes de la estrategia

Identif	Obra	Localización	Monto de inversión (en \$ - Feb 2013)
PC 7.1.	Construcción, refacción, puesta en valor, ampliación equipamientos educativos: CEP N° 95 y jardines de infantes N° 137, N° 152 y N° 43.	Resistencia	\$ 3.550.000
PC 7.2.	Construcción, refacción, puesta en valor, ampliación equipamientos desarrollo social: Hogar Sueños de Luz y Pequeño Hogar N° 2.	Resistencia	\$ 5.000.000
PC 7.3.	Construcción, refacción, puesta en valor, ampliación equipamientos de salud: Hospital de Día A.L.U.B.A.	Resistencia	\$ 1.545.000
PC 7.4.	Obras de saneamiento, infraestructura, viviendas y mejoramientos para 873 filias en villas y asentamientos precarios	Resistencia	\$ 71.354.000
PC 7.5.	Obras de nexo de infraestructura para habilitar 1.690 lotes en La Rubita.	Resistencia	\$ 59.803.000
PC 7.6.	PROCREAR: construcción de 144 viviendas.	Resistencia	\$ 107.779.200
PC 7.7.	Obra sistema cloacal: estación de bombeo, redes colectoras domiciliarias y planta de tratamiento.	Colonia Baranda	\$ 2.880.000
PC 7.8.	Construcción, refacción, puesta en valor, ampliación equipamientos educativos: JE-EES N° 151.	Colonia Baranda	\$ 3.410.000
PC 7.9.	Obras varias desarrollo social y seguridad: Comisaría Seccional 2a (nuevo edificio con capacidad para 6 internos), Edificio Rincón "Sueños de Luz" y Polideportivo en Bo 500 viviendas.	Barranqueras	\$ 19.134.000
PC 7.10.	Construcción, refacción, puesta en valor, ampliación equipamientos educativos: escuelas primarias 433 y 1014, EES N° 152, EEP N° 758 y jardines de infantes N° 126 y 128.	Barranqueras	\$ 15.111.000
PC 7.11.	Construcción 70 viviendas para aborígenes con infraestructura y equipamiento.	Fontana	\$ 15.200.000
PC 7.12.	Construcción 175 viviendas con infraestructura y equipamiento.	Fontana	\$ 42.764.418

PC 7.13.	Construcción, refacción, puesta en valor, ampliación equipamientos educativos: escuela primaria 1049.	Fontana	\$ 3.860.000
PC 7.14.	Obras urbanas varias: paseo religioso, construcción de biblioteca y refacciones, pavimento acceso hospital (entre 25 de Mayo y Lapacho) y obras de nexos y complementarias en Barrio Néstor Kirchner.	Fontana	\$ 2.843.000
<b>Subtotal proyectos complementarios EAT 7</b>			<b>\$ 354.233.618</b>

## Estrategia 8 - Fortalecimiento de los actores locales y promoción de procesos de desarrollo local

### Proyectos estructurales componentes de la estrategia

Identif	Obra	Localización	Monto de inversión (en \$ - Feb 2013)
PE 8.1.	Componente A - Elaboración de Planes Estratégicos de DL en cada municipio con enfoque integral y metodologías participativas.	Municipios priorizados localizados en EAT 3 y 5.	\$ 3.150.000
PE 8.2.	Componente A - Conformación de mesas de desarrollo o agencias municipales como dispositivos institucionales participativos e idóneos que recuperen la asociatividad municipal informal ya existente y/o la generen en el marco de nuevos proyectos.	Municipios priorizados localizados en EAT 3 y 5.	\$ 2.890.000
PE 8.3.	Componente B - Identificación y relevamiento de las demandas específicas locales de competencias laborales cualificadas requeridas por el mercado laboral. Identificación de potenciales demandas de creación y acciones de calificación de mano de obra vinculadas a la oferta doméstica de diferentes actividades turísticas. Elaboración de los módulos de contenidos de competencias laborales.	Municipios priorizados localizados en EAT 3 y 5.	\$ 895.000
PE 8.4.	Componente C - Identificación regional de microempresas, diagnósticos de su situación y elaboración de planes de mejoras y reconversiones orientadas a procesos de industrialización de productos primarios y a la mejora de la calidad de la producción.	Municipios priorizados localizados en EAT 3 y 5.	\$ 565.000
PE 8.5.	Componente C - Diagnóstico regional (en colaboración con el Equipo Técnico del CONES) de actuales y potenciales actividades socio-productivas de economía social que posibiliten encadenamientos de valor agregado con emprendimientos y procesos socioeconómicos de impacto regional y/o provincial.	Municipios priorizados localizados en EAT 3 y 5.	\$ 189.000
PE 8.6.	Componente C - Programa intensivo de apoyo a microemprendimientos de subsistencia familiar de baja inversión, autosustentables y culturalmente apropiables con prestación de capacitación técnica en terreno.	Municipios priorizados localizados en EAT 3 y 5.	\$ 1.900.000
PE 8.7.	Componente C - Programa intensivo de mejoramiento de la producción artesanal de los pueblos originarios para la innovación técnica de los procesos, incorporación de valor agregado, diseño de marca colectiva e inserciones en mercados de diferentes escalas a través de planes de trabajo asociativo.	Municipios priorizados localizados en EAT 3 y 5.	\$ 1.900.000
PE 8.8.	Componente D - Creación de centros educativos con orientación técnica en producción agroindustrial, producción forestal y mederera, tecnologías de gestión de MIPYMES y turismo.	Juan José Castelli, General San Martín, Charadai y Basail	\$ 2.379.000
PE 8.9.	Componente D - Creación de minicentros educativos - productivos para la cualificación y aumento en las cadenas de valor de la producción artesanal de los pueblos originarios.	El Sauzalito, Nueva Pompeya, Villa Río Bermejito, Juan José Castelli, Fuerte Esperanza, El Espinillo, Miraflores, Tres Isletas, Pampa del Indio, Villa Río Bermejito, General San Martín.	\$ 2.945.000
PE 8.10.	Componente E - Desarrollo de programas específicos de innovación de gestión pública (planes, modalidades y tecnologías) que atiendan la complejidad del reforzamiento de la participación ciudadana de los pueblos originarios y la incorporación de nuevas prácticas de gestión e institucionalidad.	Municipios priorizados localizados en EAT 3 y 5.	\$ 1.178.000
PE 8.11.	Componente E - Creación de tres delegaciones regionales del Instituto Provincial de Administración Pública para apoyo a los procesos de modernización de gestión pública municipal.	Juan José Castelli, General San Martín y Charadai.	\$ 510.000
PE 8.12.	Componente F - Establecimiento de cupos mínimos para ocupar cargos en la función y prestación de servicios públicos regionales en correspondencia con el porcentaje de población de pueblos originarios existente en la región.	59 municipios de la provincia.	-
PE 8.13.	Componente F - Incorporación del enfoque intercultural en los programas de formación continua de la función pública provincial a través de la participación de	59 municipios de la provincia.	-



	órganos gubernamentales representativos (IDACH , Comisión legislativa de Pueblos indígenas, Secretaría de Derechos Humanos) y organizaciones sociales de los pueblos indígenas en la confección de los mismos.		
PE 8.14.	Componente F - Incorporación del enfoque intercultural para la mejora de la eficiencia y eficacia de la prestación de servicios de salud a los pueblos originarios a través de la implementación de comisiones comunitarias de mediación sociocultural integradas por referentes comunitarios aptos para brindar asesoramiento a los profesionales de la salud en discursos y modalidades propias de atención de los pueblos originarios y habilitados para desarrollar funciones de mediación dentro de los efectores de salud.	59 municipios de la provincia.	-
PE 8.15.	Componente G - Relevamiento y mapa social territorial de asociaciones civiles comunitarias de pueblos originarios, cooperadoras, mutuales y cooperativas, organizaciones sociales, colectivos y movimientos sociales con fines sociales, políticos, culturales, ambientales, laborales y socioeconómicos de intervención e impacto local o regional.	Municipios priorizados localizados en EAT 3 y 5.	\$ 60.000
PE 8.16.	Componente G - Creación de un programa ascendente de estímulos económicos directos (microsubsídios, microcréditos, subsidios, créditos) e indirectos (transferencia educativa, capacitación técnica y laboral) para la generación en emprendimientos de desarrollo local de las organizaciones sociales y asociaciones comunitarias en función de la complejidad de su trama asociativa territorial, capacidad de movilización social y aptitud para la coestión.	Municipios priorizados localizados en EAT 3 y 5.	\$ 890.000
PE 8.17.	Componente G - Asesoramiento y capacitación técnica a organizaciones sociales en asociativismo, economía social y planificación y gestión estratégica.	Municipios priorizados localizados en EAT 3 y 5.	\$ 670.000
PE 8.18.	Componente G - Instalación de 19 equipos para radios comunitarias (bilingües, multilingües o monolingües) autogestionadas por organizaciones sociales y asociaciones comunitarias de los pueblos originarios con el objetivo de reforzar las tramas organizativas en zonas de mayor aislamiento.	El Sauzalito, Fuerte Esperanza, Nueva Pompeya, Villa Río Bermejito, El Espinillo, Miraflores, Juan José Castelli, Tres Isletas, Pampa del Indio, Presidencia Roca, Pampa Almirón, La Eduvigis, Laguna Limpia, General San Martín, Ciervo Petiso, Colonias Unidas y Basail.	\$ 2.000.000
PE 8.19.	Componente H - Identificación y caracterización de los asentamientos irregulares, sistema actualizado de información territorial y de las familias demandantes y ocupantes de terrenos y/o viviendas sin títulos regularizados. Proyectos físicos de urbanización en asentamientos irregulares.	Todos los Departamentos	\$ 6.808.800
PE 8.20.	Componente H - Asistencia al fortalecimiento de Municipios en planes de desarrollo y ordenamiento territorial.	Todos los Departamentos	\$ 1.915.000
<b>Subtotal proyectos estructurales EAT 8</b>			<b>\$ 30.884.800</b>

### Proyectos complementarios componentes de la estrategia

Identif	Obra	Localización	Monto de inversión (en \$ - Feb 2013)
PC 8.1.	Componente A - Diagnóstico y análisis de competitividad de cada sector productivo y de la situación socio laboral micro regional.	Municipios priorizados localizados en EAT 3 y 5.	\$ 2.700.000
PC 8.2.	Componente C - Fijación de convenios y acuerdos inter jurisdiccionales con programas nacionales (PSA, ProHuerta, Proinder, Redes, Manos a la obra, Microcrédito, Plan nacional de promoción de empleo), agencias de investigación y desarrollo (INTA-INTI) universidades chaqueñas (UNNE-UNCHA-UTN), Dirección de Cooperativas y Mutualismo, INAES y CONES para financiamientos, transferencia y capacitación en terreno.	Municipios priorizados localizados en EAT 3 y 5.	-
PC 8.3.	Componente C - Identificación de problemas críticos de infraestructura de baja complejidad en su resolución para emprendimientos de economía social.	Municipios priorizados localizados en EAT 3 y 5.	\$ 120.000
PC 8.4.	Componente D - Diseño de currículas para los centros educativos con orientación técnica en producción agroindustrial, producción forestal y mederera, tecnologías de gestión de MIPYMES y turismo.	Juan José Castelli, General San Martín, Charadai y Basail	\$ 120.000
PC 8.5.	Componente D - Diseño de currículas para los minicentros educativos - productivos para la cualificación y aumento en las cadenas de valor de la producción artesanal de los pueblos originarios.	El Sauzalito, Nueva Pompeya, Villa Río Bermejito, Juan José Castelli, Fuerte Esperanza, El Espinillo, Miraflores, Tres Isletas, Pampa del Indio, Villa Río Bermejito, General San Martín.	\$ 120.000
PC 8.6.	Componente E - Equipamiento y sistemas operativos de gestión para las 3	Juan José Castelli, General San	\$ 210.000

	delegaciones regionales del IPAP.	Martín y Charadai.	
PC 8.7.	Componente F - Creación de un fondo compensatorio por reordenamientos de la carrera administrativa.	59 municipios de la provincia.	\$ 1.500.000
PC 8.8.	Componente F - Modificación del régimen orgánico, reglamentos y disposiciones hospitalarias y de centros de salud para la incorporación de la figura de comisiones comunitarias de mediación sociocultural en salud.	60 municipios de la provincia.	-
PC 8.9.	Componente F - Prestación de cursos de capacitación sistemática sobre mediación sociocultural en salud para referentes comunitarios de pueblos indígenas, profesionales de la salud y directivos hospitalarios.	61 municipios de la provincia.	\$ 350.000
PC 8.10.	Componente G - Cursos de capacitación para operadores de radio, diseño de programación y de contenidos atendiendo a las particularidades socioculturales del territorio y de sus organizaciones.	Municipios priorizados localizados en EAT 3 y 5.	\$ 350.000
PC 8.11.	Componente H - Capacitación de técnicos para la gestión urbano ambiental.	Municipios priorizados localizados en EAT 3 y 5.	\$ 89.000
<b>Subtotal proyectos complementarios EAT 8</b>			<b>\$ 5.120.000</b>

## **Anexo 10 - Matrices y gráficos de ponderación de proyectos estructurales**

---

## Matriz de ponderación de proyectos estructurales EAT 1

						PE 1.1. Gasoducto del Noreste Argentino	PE 1.2. Autovía Pcia R Sáenz Peña – Resistencia	PE 1.3. Autovía Resistencia – Formosa	PE 1.4. Autovía Resistencia – Reconquista	PE 1.5. Corr Bioceánico / Modern ramales del FC Belgrano	PE 1.6. Obras Hidrovia Paraná – Paraguay	PE 1.7. Puente ferro automotor Chaco – Corrientes	PE 1.8. Anillo de fibra óptica	PE 1.9. Segundo Acueducto Central	PE 1.10. Puente Las Palmas – Neembucú
I.1. ODT 1 – Movilización de los recursos productivos y creación de empleo	0,2	Producción regional	0,25	Costos de producción	0,4	0,9	0,6	0,6	0,6	0,8	0,8	0,6	0,2	0,3	0,4
				Exportación	0,2	0,5	0,5	0,3	0,3	0,8	0,9	0,6	0,2	0	0,9
				Volumen de producción	0,4	0,7	0	0	0	0	0	0	0	0,4	0
		Empleo	0,5	Cantidad de empleo generado	0,6	0,5	0	0	0	0,1	0	0	0,4	0,1	0
				Carácter del empleo	0,4	0,2	0	0	0	0,1	0	0	0,4	0,1	0
		Diversificación económica	0,25	Diversificación productiva	0,7	0,9	0,3	0,3	0,3	0,3	0,2	0,3	0,3	0,6	0,3
				Diversificación sectorial	0,3	0,6	0,3	0,1	0,1	0,2	0,3	0,2	0,1	0,4	0,2
I.2. ODT 2 – Cohesión social y mejora de la calidad de vida	0,2	Equidad socio territorial	0,6	Desarrollo social	0,4	0	0	0	0	0	0	0	0,1	0,2	0
				Salud	0,3	0,6	0	0	0	0	0	0	0,1	1	0
				Educación	0,3	0	0	0	0	0	0	0	0,1	0	0
		Cultura e identidad	0,4	Identidad local	0,4	0	0	0	0	0	0	0	0	0	0
				Patrimonio cultural y natural	0,6	0	0	0	0	0	0	0	0	0	0
I.3. ODT 3 – Integración territorial	0,2	Calidad de la oferta territorial	0,5	Cobertura de servicios	0,6	0,6	0,1	0,1	0,1	0	0	0,1	0,4	0,8	0,1
				Accesibilidad	0,4	0	1	1	1	0,7	0,1	0,9	0	0	0,9
		Estructuración territorial	0,5	Articulación regional	0,6	0,6	1	0,9	0,9	0,9	0,8	0,9	0,3	0,4	0,9
				Conectividad	0,4	0	1	1	1	0,8	0,6	1	0	0	1
I.4. ODT 4 – Manejo y ocupación sostenible del territorio	0,2	Riesgos y usos del suelo	0,2	Compatibilidad de usos	0,35	0	0,2	0,2	0,2	0	0	0	0	0	0
				Amenazas de origen natural	0,25	0	0	0	0	0	-0,1	0,1	0	0	0,1
				Amenazas de origen antrópico	0,4	0,1	0	0	0	0	0,2	0	0	0	0
		Afectación de recursos	0,4	Suelo	0,3	-0,1	-0,1	-0,1	-0,1	0	0	-0,1	0	0	-0,1
				Recursos hídricos	0,35	0	0	0	0	0	-0,1	-0,1	0	0,5	-0,1
				Biota	0,35	-0,1	-0,1	-0,1	-0,1	-0,1	-0,1	-0,1	0	0	-0,1
		Ocupación del territorio	0,4	Migraciones	0,15	0,2	0,1	0,1	0,1	0,1	0	0	0,1	0,1	0
				Policentrismo	0,25	0,5	0,8	0,6	0,6	0,5	0	0,1	0,6	0,6	0,1
				Vivienda	0,3	0	0	0	0	0	0	0	0	0	0
I.5. ODT 5 – Gobernabilidad democrática y transformación del Estado	0,2	Gobernancia	0,5	Infraestructura y servicios urbanos	0,3	0,5	0,1	0,1	0,1	0	0	0,1	0,2	0,7	0,1
				Fortalecimiento institucional	0,6	0	0	0	0	0	0	0	0,2	0	0
		Descentralización / Desconcentración	0,5	Conflictividad	0,4	0	0	0	0	0	0	0	0	0	0
				Calidad y capacidad de gestión	0,6	0	0	0	0	0	0	0	0,3	0	0
				Fortalecimiento competencias locales	0,4	0	0	0	0	0	0	0	0	0	0

## Matriz de ponderación de proyectos estructurales EAT 1 (Continuación)

						PE 1.11. Puerto y plataforma logística Puerto Las Palmas.	PE 1.12. Tendido líneas eléctricas rurales y puntos de conexión	PE 1.13. Plan de construcción de viviendas	PE 1.14. Gestión integrada de cuencas	PE 1.15. Plan mantenimiento canales rurales del interior	PE 1.16. Gestión integral de RSU	PE 1.17. Plan de desagües cloacales	PE 1.18. Construcción 5 parques industr y obras en áreas y parques existentes
I.1. ODT 1 – Movilización de los recursos productivos y creación de empleo	0,2	Producción regional	0,25	Costos de producción	0,4	0,7	0,2	0	0,1	0	0	0	0,5
				Exportación	0,2	0,9	0	0	0,1	0	0	0	0,4
				Volumen de producción	0,4	0	0,3	0	0,1	0	0	0	0,5
		Empleo	0,5	Cantidad de empleo generado	0,6	0,4	0,1	1	0,1	0	0	0	0,6
				Carácter del empleo	0,4	0,1	0	0,4	0,1	0	0	0	0,4
				Diversificación productiva	0,7	0,6	0,3	0	0,5	0	0	0	0,7
I.2. ODT 2 – Cohesión social y mejora de la calidad de vida	0,2	Equidad socio territorial	0,6	Diversificación sectorial	0,3	0,5	0,8	0,1	0,5	0	0	0	0,5
				Desarrollo social	0,4	0	0,1	0,6	0	0	0	0,1	0
				Salud	0,3	0	0,4	0,2	0	0	0,5	1	0
		Cultura e identidad	0,4	Educación	0,3	0	0,4	0	0	0	0	0	0
				Identidad local	0,4	0	0	0,1	0,1	0	0	0	0
				Patrimonio cultural y natural	0,6	0	0	0	0,8	0	0	0	0
I.3. ODT 3 – Integración territorial	0,2	Calidad de la oferta territorial	0,5	Cobertura de servicios	0,6	0,1	0,6	0,2	0	0	0,2	0,8	0,2
				Accesibilidad	0,4	0,8	0	0	0	0	0	0	0
		Estructuración territorial	0,5	Articulación regional	0,6	0,8	0,4	0	0	0,1	0	0	0,3
				Conectividad	0,4	0,9	0	0	0	0	0	0	0
I.4. ODT 4 – Manejo y ocupación sostenible del territorio	0,2	Riesgos y usos del suelo	0,2	Compatibilidad de usos	0,35	0,1	0	0,5	0	0,1	0,1	0,4	0,2
				Amenazas de origen natural	0,25	0	0	0	0,6	1	0	0,2	0
				Amenazas de origen antrópico	0,4	0,1	0,4	0	0,6	0,4	0,9	0,5	0,1
		Afectación de recursos	0,4	Suelo	0,3	-0,2	0	0	0,1	0,4	0,7	0,5	-0,1
				Recursos hídricos	0,35	-0,2	0	0	0,9	1	0,4	0,5	-0,1
				Biota	0,35	-0,2	0	0	0,8	0,5	0,7	0,5	-0,1
		Ocupación del territorio	0,4	Migraciones	0,15	0,4	0,5	0,5	0	0,1	0	0	0,7
				Policentrismo	0,25	0,4	0,1	0,5	0	0	0	0	0,7
				Vivienda	0,3	0	0	1	0	0	0	0	0
				Infraestructura y servicios urbanos	0,3	0	0	0,3	0,1	0	0,1	0,5	0
I.5. ODT 5 – Gobernabilidad democrática y transformación del Estado	0,2	Gobernancia	0,5	Fortalecimiento institucional	0,6	0	0	0	0	0	0,1	0	0
				Conflictividad	0,4	0	0	0	0	0	0	0	0
		Descentralización / Desconcentración	0,5	Calidad y capacidad de gestión	0,6	0	0	0	0,7	0	0,1	0	0
				Fortalecimiento competencias locales	0,4	0	0	0	0,1	0	0,2	0	0,2

### Gráfico de proyectos estructurales ponderados de la EAT 1

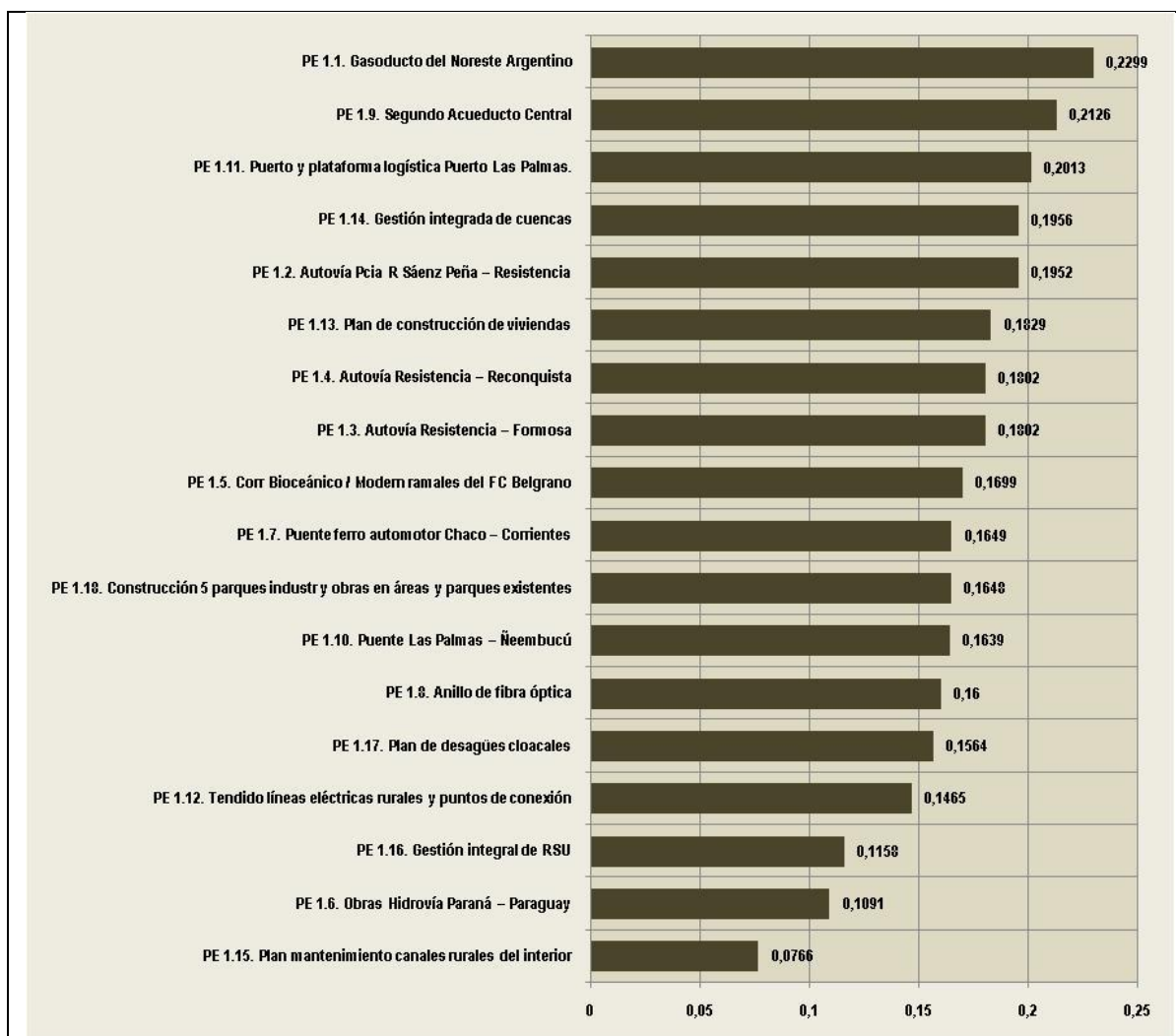

## Matriz de ponderación de proyectos estructurales EAT 2

					PE 2.1. LAT 132 kv Charata, Sta Sylvina, Du Graty y V Angela	PE 2.2. RP 13 General Pinedo - Empalme RN 95	PE 2.3. RN 95 tramo límite con Santa Fe - La Tigra	PE 2.4. ET San Bernardo (132 KV) 15 MVA	PE 2.5. LMT 33 Kv V Angela - San Bernardo	PE 2.6. Repotenciación LMT 33/13,2 Kv S Bernardo - V Berthet – Du Graty	PE 2.7. Cisterna RN 95 y RP 6 y materiales acueducto S Bernardo - V Berthet	PE 2.8. ET (132 Kv) 15MVA Du Graty y LMT 33 Kv V Angela - Du Graty		
I.1. ODT 1 – Movilización de los recursos productivos y creación de empleo	0,2	Producción regional	0,25	Costos de producción	0,4	0,5	0,2	0,1	0,1	0,2	0,2	0,2	0,1	
				Exportación	0,2	0,4	0	0,1	0,1	0	0	0		
				Volúmen de producción	0,4	0,5	0,2	0	0	0,2	0,2	0,2	0,1	
		Empleo	0,5	Cantidad de empleo generado	0,6	0,6	0	0	0	0	0	0	0	
				Carácter del empleo	0,4	0,4	0	0	0	0	0	0	0	
		Diversificación económica	0,25	Diversificación productiva	0,7	0,7	0,2	0	0	0,2	0,2	0,2	0,2	0,1
Diversificación sectorial	0,3			0,5	0,2	0	0	0,2	0,2	0,2	0,3			
I.2. ODT 2 – Cohesión social y mejora de la calidad de vida	0,2	Equidad socio territorial	0,6	Desarrollo social	0,4	0	0	0	0	0	0	0	0,2	
				Salud	0,3	0	0	0	0	0	0	0	0	0,6
				Educación	0,3	0	0	0	0	0	0	0	0	0
		Cultura e identidad	0,4	Identidad local	0,4	0	0	0	0	0	0	0	0	0
				Patrimonio cultural y natural	0,6	0	0	0	0	0	0	0	0	0
				Cobertura de servicios	0,6	0,2	0,6	0,3	0,3	0,4	0,6	0,6	0,6	0,5
I.3. ODT 3 – Integración territorial	0,2	Calidad de la oferta territorial	0,5	Accesibilidad	0,4	0	0	0,9	0,9	0	0	0	0	
				Estructuración territorial	0,5	Articulación regional	0,6	0,3	0,6	0,9	0,9	0,1	0,5	0,4
Conectividad	0,4	0	0			0,9	0,9	0	0	0	0	0		
I.4. ODT 4 – Manejo y ocupación sostenible del territorio	0,2	Riesgos y usos del suelo	0,2	Compatibilidad de usos	0,35	0,2	0	0	0	0	0	0	0	
				Amenazas de origen natural	0,25	0	0	0	0	0	0	0	0	0
				Amenazas de origen antrópico	0,4	0,1	0	0	0	0	0	0	0	0,1
		Afectación de recursos	0,4	Suelo	0,3	-0,1	0	0	0	0	0	0	0	0
				Recursos hídricos	0,35	-0,1	0	-0,1	-0,1	0	0	0	0	0,1
				Biota	0,35	-0,1	0	-0,1	-0,1	0	0	0	0	0
		Ocupación del territorio	0,4	Migraciones	0,15	0,7	0	0	0	0	0	0	0	0,3
				Policentrismo	0,25	0,7	0,2	0,3	0,3	0,2	0,2	0,2	0,2	0,1
				Vivienda	0,3	0	0	0	0	0	0	0	0	0
I.5. ODT 5 – Gobernabilidad democrática y transformación del Estado	0,2	Gobernanza	0,5	Infraestructura y servicios urbanos	0,3	0	0,6	0	0	0,5	0,6	0,6	0,4	
				Fortalecimiento institucional	0,6	0	0	0	0	0	0	0	0	0
		Descentralización / Desconcentración	0,5	Conflictividad	0,4	0	0	0	0	0	0	0	0	0
				Calidad y capacidad de gestión	0,6	0	0	0	0	0	0	0	0	0
				Fortalecimiento competencias locales	0,4	0,2	0	0	0	0	0	0	0	0

## Matriz de ponderación de proyectos estructurales EAT 2 (Continuación)

					PE 2.9. ET (132 Kv) 30 MVA Departamento Quitilipi - Zona Centro	PE 2.10. Agua subterránea provisión pequeñas localidades y áreas rurales Quitilipi	PE 2.11. LMT 33 Kv La Escondida - Col Elisa	PE 2.12. Repotenciación LMT 33/13,2 Kv Col Elisa - Cap Solari - La Verde - Lapachito	PE 2.13. Materiales acueducto La Escondida - Col Elisa	PE 2.14. LMT 33 Kv Fontana - Puerto Tirol	PE 2.15. LMT 33 Kv Las Bañeras - Charata	PE 2.16. ET 132 Kv / 15MVA Gral. Pinedo		
I.1. ODT 1 – Movilización de los recursos productivos y creación de empleo	0,2	Producción regional	0,25	Costos de producción	0,4	0,2	0,2	0,1	0,2	0,2	0,1	0,2	0,2	
				Exportación	0,2	0	0	0	0	0	0	0	0	
				Volumen de producción	0,4	0,2	0,2	0,1	0,2	0,2	0,1	0,3	0,2	
		Empleo	0,5	Cantidad de empleo generado	0,6	0	0	0	0	0	0	0	0	
				Carácter del empleo	0,4	0	0	0	0	0	0	0	0	
		Diversificación económica	0,25	Diversificación productiva	0,7	0,2	0,2	0,1	0,2	0,2	0,1	0,2	0,2	
Diversificación sectorial	0,3			0,2	0,2	0,3	0,2	0,2	0,3	0,2	0,2			
I.2. ODT 2 – Cohesión social y mejora de la calidad de vida	0,2	Equidad socio territorial	0,6	Desarrollo social	0,4	0	0	0,2	0	0,2	0	0	0	
				Salud	0,3	0	0	0,6	0	0	0,6	0	0	0
				Educación	0,3	0	0	0	0	0	0	0	0	0
		Cultura e identidad	0,4	Identidad local	0,4	0	0	0	0	0	0	0	0	0
				Patrimonio cultural y natural	0,6	0	0	0	0	0	0	0	0	0
					0,6	0,6	0,4	0,5	0,6	0,6	0,5	0,6	0,6	0,6
I.3. ODT 3 – Integración territorial	0,2	Calidad de la oferta territorial	0,5	Accesibilidad	0,4	0	0	0	0	0	0	0		
				Estructuración territorial	0,5	Articulación regional	0,6	0,5	0,1	0	0,5	0,4	0,2	0,5
		Conectividad	0,4			0	0	0	0	0	0	0	0	
I.4. ODT 4 – Manejo y ocupación sostenible del territorio	0,2	Riesgos y usos del suelo	0,2	Compatibilidad de usos	0,35	0	0	0	0	0	0	0	0	
				Amenazas de origen natural	0,25	0	0	0	0	0	0	0	0	0
				Amenazas de origen antrópico	0,4	0	0	0,1	0	0	0,1	0	0	0
		Afectación de recursos	0,4	Suelo	0,3	0	0	0	0	0	0	0	0	0
				Recursos hídricos	0,35	0	0	0,1	0	0	0,1	0	0	0
				Biota	0,35	0	0	0	0	0	0	0	0	0
		Ocupación del territorio	0,4	Migraciones	0,15	0	0	0,3	0	0	0,3	0	0	0
				Policentrismo	0,25	0,2	0,2	0,1	0,2	0,2	0,1	0,2	0,2	0,2
				Vivienda	0,3	0	0	0	0	0	0	0	0	0
		Infraestructura y servicios urbanos	0,3	0,6	0,5	0,4	0,6	0,6	0,4	0,6	0,6	0,6		
I.5. ODT 5 – Gobernabilidad democrática y transformación del Estado	0,2	Gobernanza	0,5	Fortalecimiento institucional	0,6	0	0	0	0	0	0	0	0	
				Conflictividad	0,4	0	0	0	0	0	0	0	0	0
		Descentralización / Desconcentración	0,5	Calidad y capacidad de gestión	0,6	0	0	0	0	0	0	0	0	0
				Fortalecimiento competencias locales	0,4	0	0	0	0	0	0	0	0	0



## Matriz de ponderación de proyectos estructurales EAT 2 (Continuación)

					PE 2.17. RP 4 pavimento y obras P Verde - C Larga	PE 2.18. RP 7 - Sección 1 Pres de la Plaza - Col Unidas	PE 2.19. Aprovecham Canal de Dios localidades RN 16 e/ Río Muerto y Avia Terai	PE 2.20. LMT 33 Kv C Largo - Avia Terai	PE 2.21. LAT 132 Kv C Largo - P del Infierno	PE 2.22. ET P del Infierno 132 KV/15 MVA	PE 2.23. ET C Largo 132 KV/15 MVA	PE 2.24. LMT 33 Kv Corzuela - C Largo	
I.1. ODT 1 – Movilización de los recursos productivos y creación de empleo	0,2	Producción regional	0,25	Costos de producción	0,4	0,2	0,1	0,1	0,2	0,2	0,2	0,2	
				Exportación	0,2	0	0,1	0,1	0	0	0	0	
				Volumen de producción	0,4	0,2	0	0	0,3	0,2	0,2	0,2	0,2
		Empleo	0,5	Cantidad de empleo generado	0,6	0	0	0	0,1	0	0	0	0
				Carácter del empleo	0,4	0	0	0	0,1	0	0	0	0
		Diversificación económica	0,25	Diversificación productiva	0,7	0,2	0	0	0,3	0,2	0,2	0,2	0,2
Diversificación sectorial	0,3			0,2	0	0	0,3	0,2	0,2	0,2	0,2		
I.2. ODT 2 – Cohesión social y mejora de la calidad de vida	0,2	Equidad socio territorial	0,6	Desarrollo social	0,4	0	0	0	0	0	0	0	
				Salud	0,3	0	0	0	0,5	0	0	0	0
				Educación	0,3	0	0	0	0	0	0	0	0
		Cultura e identidad	0,4	Identidad local	0,4	0	0	0	0	0	0	0	0
				Patrimonio cultural y natural	0,6	0	0	0	0	0	0	0	0
				Cobertura de servicios	0,6	0,4	0,3	0,3	0,6	0,6	0,6	0,4	0,4
I.3. ODT 3 – Integración territorial	0,2	Calidad de la oferta territorial	0,5	Accesibilidad	0,4	0	0,9	0,9	0	0	0	0	
				Estructuración territorial	0,5	Articulación regional	0,6	0,1	0,8	0,9	0,5	0,5	0,6
		Conectividad	0,4			0	0,8	0,9	0	0	0	0	0
I.4. ODT 4 – Manejo y ocupación sostenible del territorio	0,2	Riesgos y usos del suelo	0,2	Compatibilidad de usos	0,35	0	0	0	0	0	0	0	
				Amenazas de origen natural	0,25	0	0	0	0	0	0	0	0
				Amenazas de origen antrópico	0,4	0	0	0	0	0	0	0	0
		Afectación de recursos	0,4	Suelo	0,3	0	0	0	0	0	0	0	0
				Recursos hídricos	0,35	0	-0,1	-0,1	0,6	0	0	0	0
				Biota	0,35	0	-0,1	-0,1	0	0	0	0	0
		Ocupación del territorio	0,4	Migraciones	0,15	0	0	0	0	0	0	0	0
				Policentrismo	0,25	0,2	0,3	0,3	0	0,2	0,2	0,2	0,2
Vivienda	0,3			0	0	0	0	0	0	0	0		
I.5. ODT 5 – Gobernabilidad democrática y transformación del Estado	0,2	Gobernanza	0,5	Fortalecimiento institucional	0,6	0	0	0	0	0	0	0	
				Conflictividad	0,4	0	0	0	0	0	0	0	0
		Descentralización / Desconcentración	0,5	Calidad y capacidad de gestión	0,6	0	0	0	0	0	0	0	0
				Fortalecimiento competencias locales	0,4	0	0	0	0	0	0	0	0

## Matriz de ponderación de proyectos estructurales EAT 2 (Continuación)

						PE 2.25. LAT 132 Kv ET Chaco - ET Sáenz Peña	PE 2.26. ET 132 KV/60 MVAcentro distribución 3 Sáenz Peña	PE.2.27. Hospital Nivel III Makallé	PE 2.28. Recategorizaci ón aeródromo Pres R S Peña	PE 2.29. Nuevo Hospital 4 de Junio Pres R S Peña	PE 2.30 Centro interpretación artesanal aborigen Quitilipi	PE 2.31. Planta envases agroquímicos P del Infierno y Pres R S Peña	PE 2.32. Hospital Nivel IV Pje El Palmar
I.1. ODT 1 – Movilización de los recursos productivos y creación de empleo	0,2	Producción regional	0,25	Costos de producción	0,4	0,2	0,2	0,2	0	0	0	0	0
				Exportación	0,2	0	0	0	0	0	0	0,1	0
				Volúmen de producción	0,4	0,2	0,2	0,2	0	0	0	0,1	0
		Empleo	0,5	Cantidad de empleo generado	0,6	0	0	0	0	0	0	0,1	0
				Carácter del empleo	0,4	0	0	0	0	0	0	0,1	0
		Diversificación económica	0,25	Diversificación productiva	0,7	0,2	0,2	0,2	0	0	0	0	0
				Diversificación sectorial	0,3	0,2	0,2	0,2	0	0	0	0,4	0
I.2. ODT 2 – Cohesión social y mejora de la calidad de vida	0,2	Equidad socio territorial	0,6	Desarrollo social	0,4	0	0	0	0,6	0	0,6	0,4	0
				Salud	0,3	0	0	0	0,7	0	1	0	0,5
				Educación	0,3	0	0	0	0	0	0	0	0
		Cultura e identidad	0,4	Identidad local	0,4	0	0	0	0	0	0	0,7	0
				Patrimonio cultural y natural	0,6	0	0	0	0	0	0	0,8	0
I.3. ODT 3 – Integración territorial	0,2	Calidad de la oferta territorial	0,5	Cobertura de servicios	0,6	0,6	0,6	0,4	0,5	0,2	0,6	0,1	0,3
				Accesibilidad	0,4	0	0	0	0	0,3	0	0	0
		Estructuración territorial	0,5	Articulación regional	0,6	0,5	0,6	0,1	0,3	0,6	0,4	0	0
				Conectividad	0,4	0	0	0	0	0,7	0	0	0
I.4. ODT 4 – Manejo y ocupación sostenible del territorio	0,2	Riesgos y usos del suelo	0,2	Compatibilidad de usos	0,35	0	0	0	0,1	0	0,1	0	0
				Amenazas de origen natural	0,25	0	0	0	0	0	0	0	0
				Amenazas de origen antrópico	0,4	0	0	0	0	0	0	0	0,6
		Afectación de recursos	0,4	Suelo	0,3	0	0	0	0	0	0	0	0,3
				Recursos hídricos	0,35	0	0	0	0	0	0	0	0,3
				Biota	0,35	0	0	0	0	0	0	0	0,3
		Ocupación del territorio	0,4	Migraciones	0,15	0	0	0	0,1	0	0,1	0,4	0
				Policentrismo	0,25	0,2	0,2	0,2	0,4	0,5	0,4	0,3	0
				Vivienda	0,3	0	0	0	0	0	0	0	0
I.5. ODT 5 – Gobernabilidad democrática y transformación del Estado	0,2	Gobernancia	0,5	Fortalecimiento institucional	0,6	0	0	0	0	0	0	0	0
				Conflictividad	0,4	0	0	0	0	0	0	0	0
		Descentralización / Desconcentración	0,5	Calidad y capacidad de gestión	0,6	0	0	0	0	0	0	0	0
				Fortalecimiento competencias locales	0,4	0	0	0	0	0	0	0	0

## Gráfico de proyectos estructurales ponderados de la EAT 2

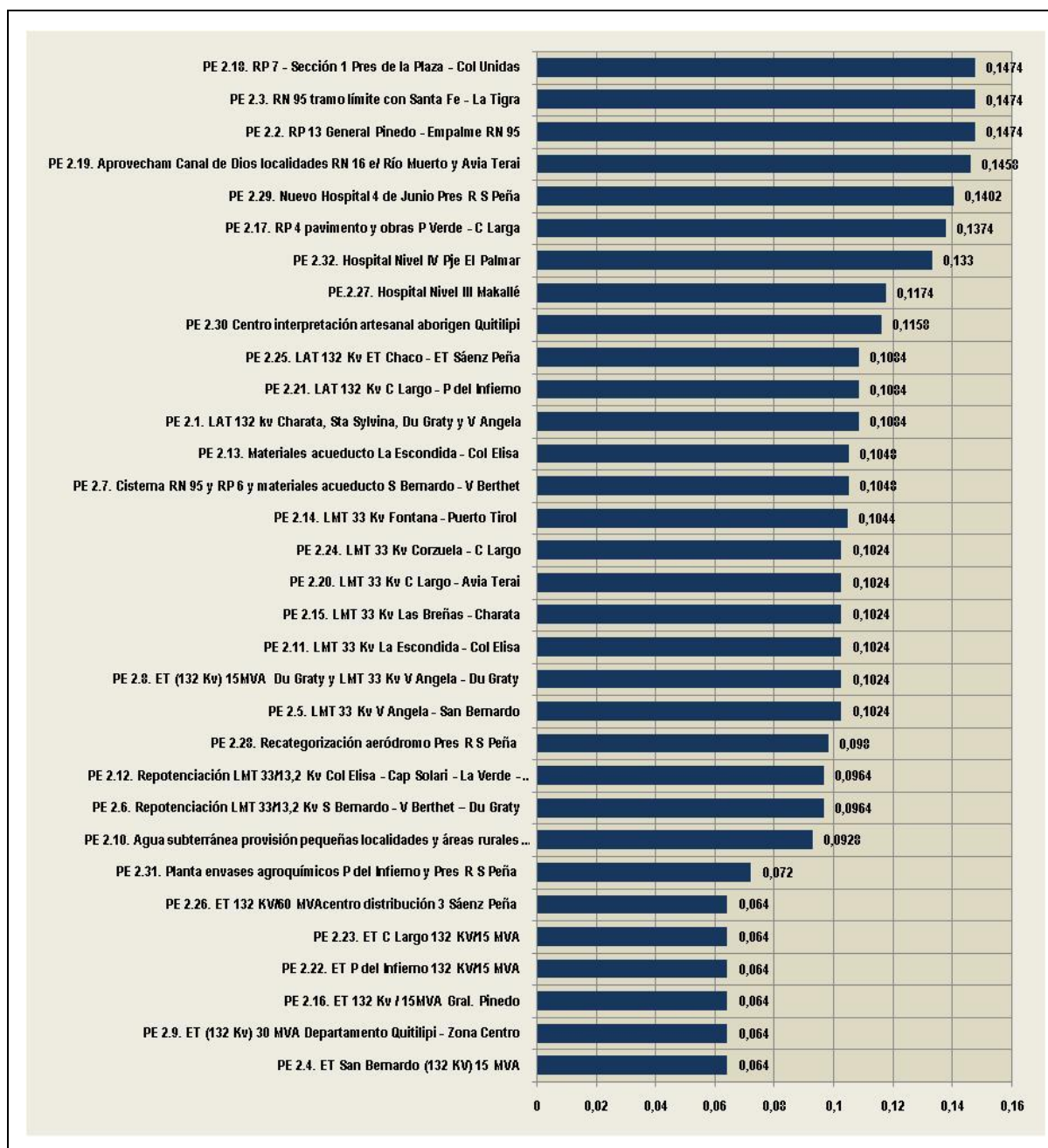

## Matriz de ponderación de proyectos estructurales EAT 3

					PE 3.1. RP 7 - Sección 2 Gral San Martín – Col Unidas	PE 3.2. RP 9 Las Garcitas – Tres Isletas	PE 3.3. RP 3 P del Indio – V Río Bermejito	PE 3.4. RP 3 V Río Bermejito - Pje 3 Pozos	PE 3.5. Acueducto Roca - Pampa del Indio y planta potab Roca	PE 3.6. Puente vehicular Pje 3 Pozos	PE 3.7. Manejo excedentes del Río Bermejo al Bermejito	PE 3.8. Manejo Río Bermejo - Bermejito al Río Guaycurú Chico	PE 3.9. Plan Riego y Manejo Recursos Hídricos de la Cuenca Baja del Río Bermejo	
I.1. ODT 1 – Movilización de los recursos productivos y creación de empleo	0,2	Producción regional	0,25	Costos de producción	0,4	0	0,1	0,1	0,1	0,1	0	0	0	
				Exportación	0,2	0	0,1	0,1	0,1	0	0	0		
				Volúmen de producción	0,4	0	0	0	0	0,1	0	0,5	0,5	
		Empleo	0,5	Cantidad de empleo generado	0,6	0	0	0	0	0	0	0,4	0,4	
				Carácter del empleo	0,4	0	0	0	0	0	0	0,1	0,1	
		Diversificación económica	0,25	Diversificación productiva	0,7	0	0	0	0	0	0,1	0,1	0,5	0,5
		Diversificación sectorial	0,3	0	0	0	0	0	0,3	0,3	0,6	0,6		
I.2. ODT 2 – Cohesión social y mejora de la calidad de vida	0,2	Equidad socio territorial	0,6	Desarrollo social	0,4	0,6	0	0	0	0,2	0	0	0	
				Salud	0,3	0,8	0	0	0	0,6	0	0	0	
				Educación	0,3	0	0	0	0	0	0	0	0	
		Cultura e identidad	0,4	Identidad local	0,4	0	0	0	0	0	0	0	0	
				Patrimonio cultural y natural	0,6	0	0	0	0	0	0,1	0,2	0,2	
I.3. ODT 3 – Integración territorial	0,2	Calidad de la oferta territorial	0,5	Cobertura de servicios	0,6	0,6	0,3	0,3	0,3	0,5	0,3	0,1	0,1	
				Accesibilidad	0,4	0	0,9	0,9	0,9	0,9	0	0,9	0	0
		Estructuración territorial	0,5	Articulación regional	0,6	0,4	0,9	0,9	1	1	0,3	0,9	0,4	0,4
				Conectividad	0,4	0	0,9	0,9	0,9	0,9	0	0,9	0	0
I.4. ODT 4 – Manejo y ocupación sostenible del territorio	0,2	Riesgos y usos del suelo	0,2	Compatibilidad de usos	0,35	0,1	0	0	0	0	0	0,2	0,2	
				Amenazas de origen natural	0,25	0	0	0	0	0	0	0,9	0,9	
				Amenazas de origen antrópico	0,4	0	0	0	0	0	0,1	0	0,1	0,1
				Suelo	0,3	0	0	0	0	0	0	-0,1	0,1	0,1
		Afectación de recursos	0,4	Recursos hídricos	0,35	0	-0,1	-0,1	-0,1	-0,1	0,1	-0,1	0,1	0,1
				Biota	0,35	0	-0,1	-0,1	-0,1	-0,1	0	-0,1	0,1	0,1
				Ocupación del territorio	0,4	Migraciones	0,15	0,1	0	0	0	0	0,3	0
		Policentrismo	0,25			0,4	0,3	0,3	0,4	0,4	0,1	0,3	0	0
		Vivienda	0,3			0	0	0	0	0	0	0	0	0
Infraestructura y servicios urbanos	0,3	0,2	0			0	0	0	0,4	0,1	0	0		
I.5. ODT 5 – Gobernabilidad democrática y transformación del Estado	0,2	Gobernancia	0,5	Fortalecimiento institucional	0,6	0	0	0	0	0	0	0		
				Conflictividad	0,4	0	0	0	0	0	0	0	0	
		Descentralización / Desconcentración	0,5	Calidad y capacidad de gestión	0,6	0	0	0	0	0	0	0	0	
				Fortalecimiento competencias locales	0,4	0	0	0	0	0	0	0	0	0

## Matriz de ponderación de proyectos estructurales EAT 3 (Continuación)

					PE 3.10. Aprov agua subterránea pequeñas localid y áreas rurales San Martín, P del Indio, Impenetrable	PE 3.11. Acueducto El Pintado - El Sauzal - Nva Pompeya - F Esperanza	PE 3.12. Optimiz sist agua potable F Belgrano - Tres Pozos - F Esperanza	PE 3.13. LAT 132 Kv N Pompeya y ET 132 Kv/15 Mva	PE 3.14. LMT 33 Kv Castelli - F Lavalle - P del Indio	PE 3.15. Centro distribución 33 kv F Lavalle	PE 3.16. Manejo de Cuenca Guaycurú - Iné	PE 3.17. LAT 132 Kv Tres Isletas - Castelli y ET 132 Kv/60 Mva	PE 3.18. Potenc 33/13,2 Kv P R S Peña - Tres Isletas - Castelli	
I.1. ODT 1 – Movilización de los recursos productivos y creación de empleo	0,2	Producción regional	0,25	Costos de producción	0,4	0,1	0,1	0	0,2	0,2	0,2	0	0,2	
				Exportación	0,2	0	0	0	0	0	0	0	0	
				Volúmen de producción	0,4	0,5	0,1	0,1	0	0,2	0,2	0,2	0,5	0,2
		Empleo	0,5	Cantidad de empleo generado	0,6	0,4	0	0	0	0	0	0,4	0	
				Carácter del empleo	0,4	0,1	0	0	0	0	0	0	0,1	0
		Diversificación económica	0,25	Diversificación productiva	0,7	0,5	0,1	0,1	0,1	0,2	0,2	0,2	0,5	0,2
I.2. ODT 2 – Cohesión social y mejora de la calidad de vida	0,2	Equidad socio territorial	0,6	Diversificación sectorial	0,3	0,6	0,3	0,3	0,1	0,2	0,2	0,6	0,2	
				Desarrollo social	0,4	0	0,2	0,2	0,1	0	0	0	0	0
				Salud	0,3	0	0,6	0,6	0,8	0	0	0	0	0
		Cultura e identidad	0,4	Educación	0,3	0	0	0	0	0	0	0	0	0
				Identidad local	0,4	0	0	0	0	0	0	0	0	0
				Patrimonio cultural y natural	0,6	0,2	0	0	0	0	0	0	0,2	0
I.3. ODT 3 – Integración territorial	0,2	Calidad de la oferta territorial	0,5	Cobertura de servicios	0,6	0,1	0,5	0,5	0,6	0,6	0,4	0,1	0,6	
				Accesibilidad	0,4	0	0	0	0	0	0	0	0	0
		Estructuración territorial	0,5	Articulación regional	0,6	0,4	0	0,3	0	0,6	0,5	0,1	0,4	0,6
				Conectividad	0,4	0	0	0	0	0	0	0	0	0
I.4. ODT 4 – Manejo y ocupación sostenible del territorio	0,2	Riesgos y usos del suelo	0,2	Compatibilidad de usos	0,35	0,2	0	0	0,1	0	0	0	0,2	0
				Amenazas de origen natural	0,25	0,9	0	0	0	0	0	0	0,9	0
				Amenazas de origen antrópico	0,4	0,1	0,1	0,1	0,1	0	0	0	0,1	0
		Afectación de recursos	0,4	Suelo	0,3	0,1	0	0	0	0	0	0	0,1	0
				Recursos hídricos	0,35	0,1	0,1	0,1	0,1	0	0	0	0,1	0
				Biota	0,35	0,1	0	0	0	0	0	0	0,1	0
		Ocupación del territorio	0,4	Migraciones	0,15	0,1	0,3	0,3	0,3	0	0	0	0,1	0
				Policentrismo	0,25	0	0,1	0,1	0,3	0,2	0,2	0,2	0	0,2
				Vivienda	0,3	0	0	0	0	0	0	0	0	0
Infraestructura y servicios urbanos	0,3			0	0,4	0,4	0,5	0,6	0,6	0,5	0	0,6		
I.5. ODT 5 – Gobernabilidad democrática y transformación del Estado	0,2	Gobernancia	0,5	Fortalecimiento institucional	0,6	0	0	0	0	0	0	0	0	
				Conflictividad	0,4	0	0	0	0	0	0	0	0	0
		Descentralización / Desconcentración	0,5	Calidad y capacidad de gestión	0,6	0	0	0	0	0	0	0	0	0
				Fortalecimiento competencias locales	0,4	0	0	0	0	0	0	0	0	0

## Matriz de ponderación de proyectos estructurales EAT 3 (Continuación)

					PE 3.19. Canales rurales interior provincial Castelli - P R S Peña - Tres Isletas	PE 3.20. LAT 132 Kv San Martín - Pres Roca	PE 3.21. ET 132 Kv/15Mva Pres Roca	PE 3.22. Manejo cuenca Río de Oro	PE 3.23. Paradores productos artesanales y difusión turística 10 localidades	PE 3.24. Planes e inversiones PN Chaco, La Fidelidad, P del Indio, Pres de la Plaza y otras	PE 3.25. Pista de aterrizaje N Pompeya	PE 3.26. Acueducto El Espinillo	PE 3.27. Instituto Educación Terciaria Castelli	
I.1. ODT 1 – Movilización de los recursos productivos y creación de empleo	0,2	Producción regional	0,25	Costos de producción	0,4	0,2	0	0,2	0	0	0	0	0,1	
				Exportación	0,2	0	0	0	0	0,1	0	0	0	
				Volúmen de producción	0,4	0,2	0	0,2	0,5	0,1	0	0	0,1	
		Empleo	0,5	Cantidad de empleo generado	0,6	0	0	0	0,4	0,2	0	0,1	0	
				Carácter del empleo	0,4	0	0	0	0,1	0,1	0	0,1	0	
		Diversificación económica	0,25	Diversificación productiva	0,7	0,2	0	0,2	0,5	0	0	0	0,1	
Diversificación sectorial	0,3			0,2	0	0,2	0,2	0,6	0,4	0	0	0,3		
I.2. ODT 2 – Cohesión social y mejora de la calidad de vida	0,2	Equidad socio territorial	0,6	Desarrollo social	0,4	0	0	0	0	0,4	0	0	0,2	
				Salud	0,3	0	0	0	0	0	0	0	0,6	
				Educación	0,3	0	0	0	0	0	0,1	0	0	
		Cultura e identidad	0,4	Identidad local	0,4	0	0	0	0	0,7	0,3	0	0	
				Patrimonio cultural y natural	0,6	0	0,2	0	0,2	0,8	0,9	0	0	
I.3. ODT 3 – Integración territorial	0,2	Calidad de la oferta territorial	0,5	Cobertura de servicios	0,6	0,6	0,3	0,6	0,4	0,1	0,1	0,5	0,3	0,5
				Accesibilidad	0,4	0	0	0	0	0	0	0	0,3	0
		Estructuración territorial	0,5	Articulación regional	0,6	0,4	0,2	0,6	0,1	0,4	0,2	0	0,6	0,3
				Conectividad	0,4	0	0	0	0	0	0	0	0,7	0
I.4. ODT 4 – Manejo y ocupación sostenible del territorio	0,2	Riesgos y usos del suelo	0,2	Compatibilidad de usos	0,35	0	0	0	0,2	0	0,3	0	0	
				Amenazas de origen natural	0,25	0	0,9	0	0	0,9	0	0	0	
				Amenazas de origen antrópico	0,4	0	0,1	0	0	0,1	0	0,4	0	0,1
		Afectación de recursos	0,4	Suelo	0,3	0	0,2	0	0	0,1	0	0	0	0
				Recursos hídricos	0,35	0	0,8	0	0	0,1	0	0	0	0,1
				Biota	0,35	0	0,1	0	0	0,1	0	0,7	0	0
		Ocupación del territorio	0,4	Migraciones	0,15	0	0	0	0	0,1	0,4	0	0	0,3
				Policentrismo	0,25	0,2	0	0,2	0	0,3	0	0,5	0,1	
				Vivienda	0,3	0	0	0	0	0	0	0	0	0
Infraestructura y servicios urbanos	0,3			0,6	0	0,6	0,5	0	0	0	0	0,4		
I.5. ODT 5 – Gobernabilidad democrática y transformación del Estado	0,2	Gobernancia	0,5	Fortalecimiento institucional	0,6	0	0	0	0	0	0	0	0	
				Conflictividad	0,4	0	0	0	0	0	0	0	0	
		Descentralización / Desconcentración	0,5	Calidad y capacidad de gestión	0,6	0	0	0	0	0	0	0	0	
				Fortalecimiento competencias locales	0,4	0	0	0	0	0	0	0	0	

## Matriz de ponderación de proyectos estructurales EAT 3 (Continuación)

						PE 3.28. Hospital Nivel III Tres Isletas	PE 3.29. Hospital Nivel III San Martín	PE 3.30. Pista de aterrizaje Fuerte Esperanza	PE 3.31. Centro Turismo Receptivo Sauzalito	PE 3.32. Hospital Nivel IV F Esperanza	PE 3.33. Puesta en valor Monumento Histórico Nacional N Pompeya	PE 3.34. Centro Turismo Receptivo V Río Bermejito	PE 3.35. Hospital Nivel III Col Unidas	PE 3.36. Puente vehicular Pcia Roca - Villa 213 (Formosa)
I.1. ODT 1 – Movilización de los recursos productivos y creación de empleo	0,2	Producción regional	0,25	Costos de producción	0,4	0	0	0	0	0	0	0	0	0,2
				Exportación	0,2	0	0	0	0	0	0	0	0	0
				Volúmen de producción	0,4	0	0	0	0	0	0	0	0	0,2
		Empleo	0,5	Cantidad de empleo generado	0,6	0	0	0	0,1	0,3	0	0	0,3	0
				Carácter del empleo	0,4	0	0	0	0,1	0,2	0	0	0,2	0
		Diversificación económica	0,25	Diversificación productiva	0,7	0	0	0	0	0	0	0	0	0,2
				Diversificación sectorial	0,3	0	0	0	0	0,4	0	0	0,4	0,2
I.2. ODT 2 – Cohesión social y mejora de la calidad de vida	0,2	Equidad socio territorial	0,6	Desarrollo social	0,4	0,4	0,6	0,6	0	0,1	0,6	0	0,1	0
				Salud	0,3	0	0,7	0,7	0	0	0,8	0	0	0
				Educación	0,3	0,8	0	0	0	0	0	0,1	0	0
		Cultura e identidad	0,4	Identidad local	0,4	0	0	0	0	0,7	0	0,8	0,7	0
				Patrimonio cultural y natural	0,6	0	0	0	0	0,9	0	0,9	0,9	0
I.3. ODT 3 – Integración territorial	0,2	Calidad de la oferta territorial	0,5	Cobertura de servicios	0,6	0,3	0,5	0,5	0,3	0,1	0,6	0,3	0,1	0,6
				Accesibilidad	0,4	0	0	0	0,3	0	0	0	0	0
		Estructuración territorial	0,5	Articulación regional	0,6	0,2	0,3	0,3	0,6	0,4	0,4	0,2	0,4	0,6
				Conectividad	0,4	0	0	0	0,7	0	0	0	0	0
I.4. ODT 4 – Manejo y ocupación sostenible del territorio	0,2	Riesgos y usos del suelo	0,2	Compatibilidad de usos	0,35	0,1	0,1	0,1	0	0	0,1	0,2	0	0
				Amenazas de origen natural	0,25	0	0	0	0	0	0	0	0	0
				Amenazas de origen antrópico	0,4	0	0	0	0	0	0	0	0	0
		Afectación de recursos	0,4	Suelo	0,3	0	0	0	0	0	0	0	0	0
				Recursos hídricos	0,35	0	0	0	0	0	0	0	0	0
				Biota	0,35	0	0	0	0	0	0	0	0	0
		Ocupación del territorio	0,4	Migraciones	0,15	0,3	0,1	0,1	0	0,4	0,1	0	0,4	0
				Policentrismo	0,25	0,3	0,4	0,4	0,5	0,4	0,4	0,5	0,4	0,2
				Vivienda	0,3	0	0	0	0	0	0	0	0	0
				Infraestructura y servicios urbanos	0,3	0,2	0,2	0,2	0	0	0,2	0	0	0,6
I.5. ODT 5 – Gobernabilidad democrática y transformación del Estado	0,2	Gobernancia	0,5	Fortalecimiento institucional	0,6	0	0	0	0	0	0	0	0	0
				Conflictividad	0,4	0	0	0	0	0	0	0	0	0
		Descentralización / Desconcentración	0,5	Calidad y capacidad de gestión	0,6	0	0	0	0	0	0	0	0	0
				Fortalecimiento competencias locales	0,4	0,1	0	0	0	0	0	0	0	0



### Gráfico de proyectos estructurales ponderados de la EAT 3

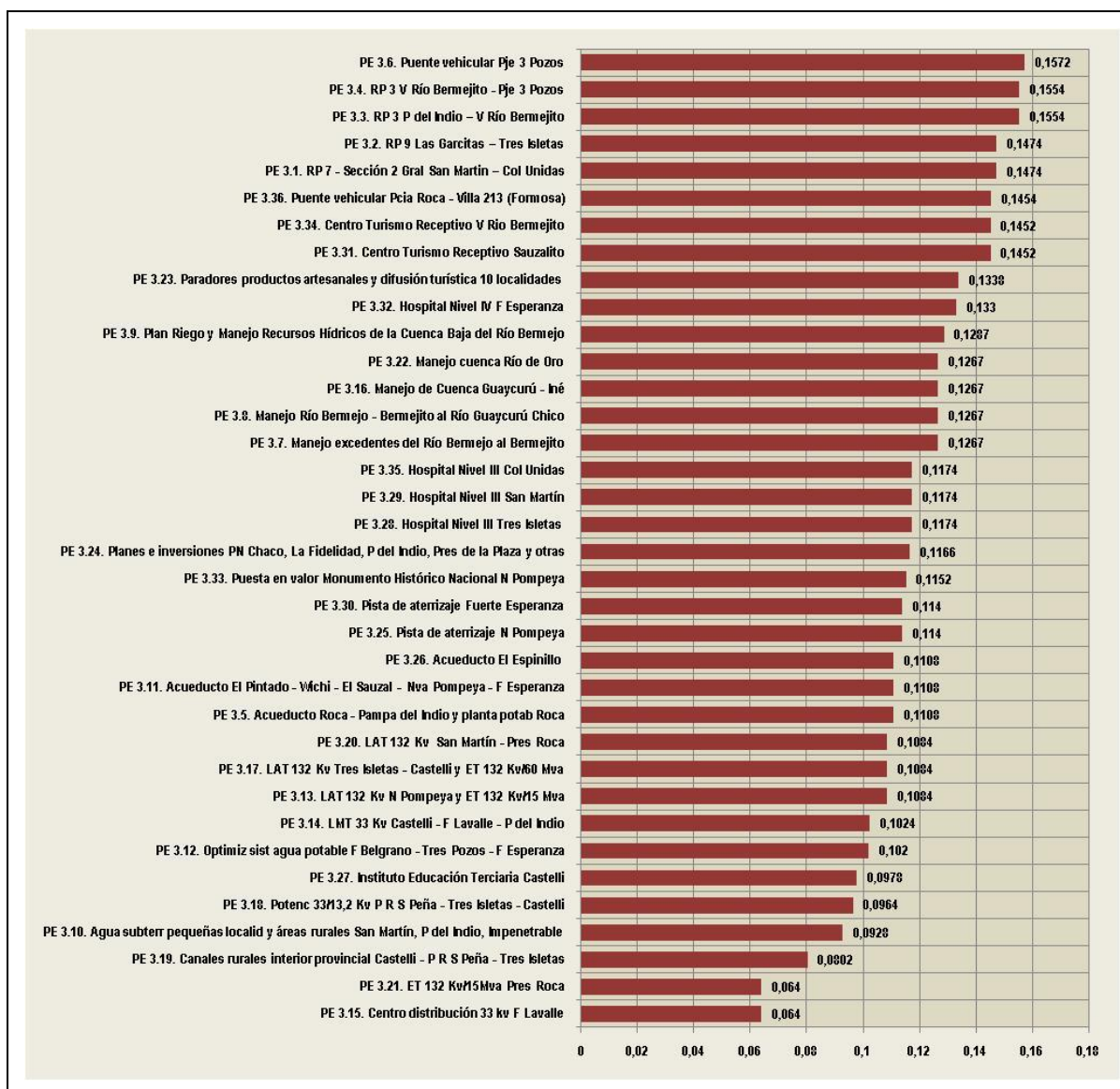



## Matriz de ponderación de proyectos estructurales EAT 4

						PE 4.1. Enripiado RP 100 N Pompeya - Gancedo	PE 4.2. Enripiado Picada 7	PE 4.3. Enripiado ruta Juana Azurduy	PE 4.4. Centro de interpretación, infra y equip Campo del Cielo	PE 4.5. Planes e inversiones AP Loro Habrador, Fuerte Esperanza y otras	
I.1. ODT 1 – Movilización de los recursos productivos y creación de empleo	0,2	Producción regional	0,25	Costos de producción	0,4	0	0,1	0	0	0	
				Exportación	0,2	0	0	0	0	0	
				Volúmen de producción	0,4	0	0	0	0	0	
		Empleo	0,5	Cantidad de empleo generado	0,6	0	0	0	0	0	
				Carácter del empleo	0,4	0	0	0	0	0	
		Diversificación económica	0,25	Diversificación productiva	0,7	0	0	0	0	0	
Diversificación sectorial	0,3			0	0	0	0	0			
I.2. ODT 2 – Cohesión social y mejora de la calidad de vida	0,2	Equidad socio territorial	0,6	Desarrollo social	0,4	0,6	0	0	0	0	
				Salud	0,3	0,7	0	0	0	0	
				Educación	0,3	0	0	0	0	0,1	
		Cultura e identidad	0,4	Identidad local	0,4	0	0	0	0	0,8	
				Patrimonio cultural y natural	0,6	0	0	0	0	1	
I.3. ODT 3 – Integración territorial	0,2	Calidad de la oferta territorial	0,5	Cobertura de servicios	0,6	0,5	0	0	0	0,5	
				Accesibilidad	0,4	0	1	0,7	0,7	0	
		Estructuración territorial	0,5	Articulación regional	0,6	0,3	1	0,6	0,7	0,1	
				Conectividad	0,4	0	1	0,6	0,7	0	
I.4. ODT 4 – Manejo y ocupación sostenible del territorio	0,2	Riesgos y usos del suelo	0,2	Compatibilidad de usos	0,35	0,1	0	0	0	0,2	
				Amenazas de origen natural	0,25	0	0	0	0	0	
				Amenazas de origen antrópico	0,4	0	0	0	0	0,1	
				Suelo	0,3	0	0	0	0	0	
		Afectación de recursos	0,4	Recursos hídricos	0,35	0	-0,1	-0,1	-0,1	0	
				Biota	0,35	0	-0,2	-0,2	-0,2	0	
				Ocupación del territorio	0,4	Migraciones	0,15	0,1	0	0	0
		Policentrismo	0,25			0,4	0	0	0	0,1	
		Vivienda	0,3			0	0	0	0	0	
Infraestructura y servicios urbanos	0,3	0,2	0,1			0	0	0			
I.5. ODT 5 – Gobernabilidad democrática y transformación del Estado	0,2	Gobernancia	0,5	Fortalecimiento institucional	0,6	0	0	0	0	0	
				Conflictividad	0,4	0	0	0	0	0	
		Descentralización / Desconcentración	0,5	Calidad y capacidad de gestión	0,6	0	0	0	0	0	0
				Fortalecimiento competencias locales	0,4	0	0	0	0	0	0

### Gráfico de proyectos estructurales ponderados de la EAT 4

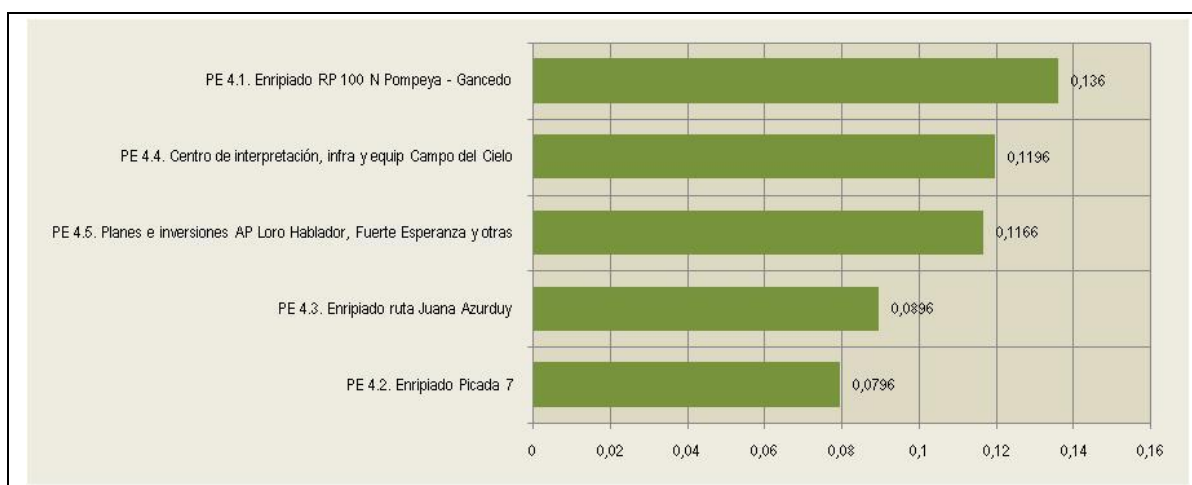

## Matriz de ponderación de proyectos estructurales EAT 5

						PE 5.1. Manejo sistema hídrico Bajos Submeridionales	PE 5.2. Pavimentación RP 13 V Angela - intersecc RN 11	PE 5.3. Hospital Nivel IV Basail	PE 5.4. Prog manejo productivo sostenible Bajos Submeridionales	PE 5.5. Pavimentación RP 7 Pcia de la Plaza – Charadai
I.1. ODT 1 – Movilización de los recursos productivos y creación de empleo	0,2	Producción regional	0,25	Costos de producción	0,4	0	0,1	0	0,1	0,1
				Exportación	0,2	0	0,1	0	0	0,1
				Volúmen de producción	0,4	0,5	0	0	0,2	0
		Empleo	0,5	Cantidad de empleo generado	0,6	0,4	0	0	0,1	0
				Carácter del empleo	0,4	0,1	0	0	0,2	0
		Diversificación económica	0,25	Diversificación productiva	0,7	0,5	0	0	0,4	0
				Diversificación sectorial	0,3	0,6	0	0	0,2	0
I.2. ODT 2 – Cohesión social y mejora de la calidad de vida	0,2	Equidad socio territorial	0,6	Desarrollo social	0,4	0	0	0,6	0,1	0
				Salud	0,3	0	0	0,8	0	0
				Educación	0,3	0	0	0	0	0
		Cultura e identidad	0,4	Identidad local	0,4	0	0	0	0	0
				Patrimonio cultural y natural	0,6	0,2	0	0	0,2	0
I.3. ODT 3 – Integración territorial	0,2	Calidad de la oferta territorial	0,5	Cobertura de servicios	0,6	0,1	0,3	0,6	0	0,3
				Accesibilidad	0,4	0	0,9	0	0	0,9
		Estructuración territorial	0,5	Articulación regional	0,6	0,4	0,9	0,4	0,1	0,9
				Conectividad	0,4	0	0,9	0	0	0,9
I.4. ODT 4 – Manejo y ocupación sostenible del territorio	0,2	Riesgos y usos del suelo	0,2	Compatibilidad de usos	0,35	0,2	0	0,1	0,3	0
				Amenazas de origen natural	0,25	0,9	0	0	0,1	0
				Amenazas de origen antrópico	0,4	0,1	0	0	0,2	0
		Afectación de recursos	0,4	Suelo	0,3	0,1	0	0	0,4	0
				Recursos hídricos	0,35	0,1	-0,1	0	0,4	-0,1
				Biota	0,35	0,1	-0,1	0	0,4	-0,1
		Ocupación del territorio	0,4	Migraciones	0,15	0,1	0	0,1	0,2	0
				Policentrismo	0,25	0	0,4	0,4	0	0,4
				Vivienda	0,3	0	0	0	0	0
				Infraestructura y servicios urbanos	0,3	0	0	0,2	0	0
I.5. ODT 5 – Gobernabilidad democrática y transformación del Estado	0,2	Gobernancia	0,5	Fortalecimiento institucional	0,6	0	0	0	0,1	0
				Conflictividad	0,4	0	0	0	0	0
		Descentralización / Desconcentración	0,5	Calidad y capacidad de gestión	0,6	0	0	0	0	0
				Fortalecimiento competencias locales	0,4	0	0	0	0,1	0

### Gráfico de proyectos estructurales ponderados de la EAT 5

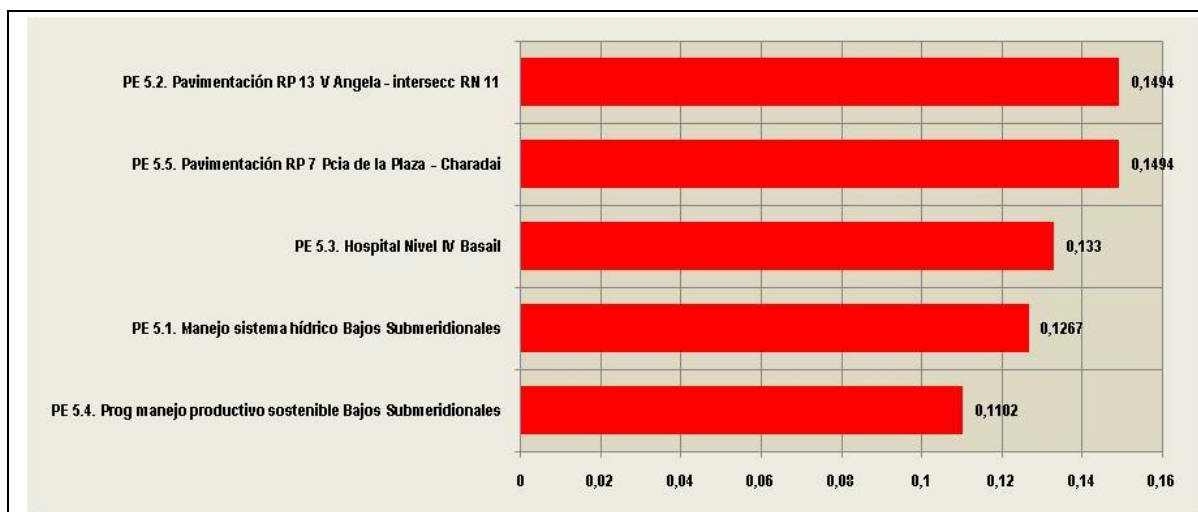

## Matriz de ponderación de proyectos estructurales EAT 6

					PE 6.1. ET 132 KV/30 MVA La Leonesa	PE 6.2. LMT 33 Kv ET a La Leonesa	PE 6.3. LMT 33 Kv ET La Leonesa - Pto E Perón	PE 6.4. Plan maestro desarrollo Isla del Cerrito	PE 6.5. Instalaciones , infra y control AP Isla del Cerrito y Colonia Benítez	PE 6.6. Centro interpret y obras Museo de la Triple Alianza Isla del Cerrito	PE 6.7. Manejo sistema hidrico valle de inundación del Río Paraná	PE 6.8. Hospital Nivel IV Gral Vedia
I.1. ODT 1 – Movilización de los recursos productivos y creación de empleo	0,2	Producción regional	0,25	Costos de producción	0,4	0,1	0,2	0,2	0	0	0	0
				Exportación	0,2	0	0	0	0	0	0	0
				Volumen de producción	0,4	0,2	0,2	0,2	0	0	0	0,5
		Empleo	0,5	Cantidad de empleo generado	0,6	0,1	0	0	0	0	0	0,4
				Carácter del empleo	0,4	0,2	0	0	0	0	0	0,1
				Diversificación productiva	0,7	0,4	0,2	0,2	0	0	0	0,5
I.2. ODT 2 – Cohesión social y mejora de la calidad de vida	0,2	Equidad socio territorial	0,6	Diversificación sectorial	0,3	0,2	0,2	0,2	0,3	0	0	0,6
				Desarrollo social	0,4	0,1	0	0	0,2	0	0	0
				Salud	0,3	0	0	0	0	0	0	0
		Cultura e identidad	0,4	Educación	0,3	0	0	0	0	0,1	0,1	0
				Identidad local	0,4	0	0	0	0,3	0,3	0,8	0
				Patrimonio cultural y natural	0,6	0,2	0	0	0,4	0,9	1	0,2
I.3. ODT 3 – Integración territorial	0,2	Calidad de la oferta territorial	0,5	Cobertura de servicios	0,6	0	0,4	0,6	0,3	0,5	0,5	0,1
				Accesibilidad	0,4	0	0	0	0	0	0	0
		Estructuración territorial	0,5	Articulación regional	0,6	0,1	0,1	0,5	0,1	0	0,1	0,4
				Conectividad	0,4	0	0	0	0	0	0	0
I.4. ODT 4 – Manejo y ocupación sostenible del territorio	0,2	Riesgos y usos del suelo	0,2	Compatibilidad de usos	0,35	0,3	0	0	0	0,3	0,2	0,2
				Amenazas de origen natural	0,25	0,1	0	0	0	0	0	0,9
				Amenazas de origen antrópico	0,4	0,2	0	0	0	0,4	0,1	0,1
		Afectación de recursos	0,4	Suelo	0,3	0,4	0	0	0,1	0	0	0,1
				Recursos hídricos	0,35	0,4	0	0	0,1	0	0	0,1
				Biota	0,35	0,4	0	0	0,1	0,7	0	0,1
		Ocupación del territorio	0,4	Migraciones	0,15	0,2	0	0	0	0	0	0,1
				Policentrismo	0,25	0	0,2	0,2	0,2	0	0,1	0
				Vivienda	0,3	0	0	0	0	0	0	0
				Infraestructura y servicios urbanos	0,3	0	0,5	0,6	0,1	0	0	0
I.5. ODT 5 – Gobernabilidad democrática y transformación del Estado	0,2	Gobernanza	0,5	Fortalecimiento institucional	0,6	0,1	0	0	0,1	0	0	0
				Conflictividad	0,4	0	0	0	0	0	0	0
		Descentralización / Desconcentración	0,5	Calidad y capacidad de gestión	0,6	0	0	0	0	0	0	0
				Fortalecimiento competencias locales	0,4	0,1	0	0	0,1	0	0	0

## Matriz de ponderación de proyectos estructurales EAT 6 (Continuación)

					PE 6.9. Obras recuperación de poblados históricos Gral Vedia	PE 6.10. Programa manejo productivo sostenible de los humedales	PE 6.11. Hospital Nivel IV La Leonesa	PE 6.12. Puesta en valor ex Ingenio, centro de interpret, museo y hotel Las Palmas	PE 6.13. Hospital Nivel IV M Belén	PE 6.14. Puesta en valor sitio histórico y Museo Cooperativism o M Belén	PE 6.15. Centro de interpret parque de la memoria y monumento M Belén	PE 6.16. RP 1 La Leonesa - Gral Vedia	PE 6.17. RP 1 Gral Vedia - RP 3			
I.1. ODT 1 – Movilización de los recursos productivos y creación de empleo	0,2	Producción regional	0,25	Costos de producción	0,4	0	0	0,1	0	0	0	0,1	0,1			
				Exportación	0,2	0	0	0	0	0	0,1	0,1				
				Volumen de producción	0,4	0	0	0,2	0	0	0	0				
		Empleo	0,5	Cantidad de empleo generado	0,6	0	0	0,1	0	0	0	0	0			
				Carácter del empleo	0,4	0	0	0,2	0	0	0	0	0			
		Diversificación económica	0,25	Diversificación productiva	0,7	0	0	0,4	0	0	0	0	0			
I.2. ODT 2 – Cohesión social y mejora de la calidad de vida	0,2	Equidad socio territorial	0,6	Desarrollo social	0,4	0,6	0	0,1	0,6	0	0,6	0	0			
				Salud	0,3	0,8	0	0	0,8	0	0,8	0	0			
				Educación	0,3	0	0,1	0	0	0,1	0	0,1	0	0		
		Cultura e identidad	0,4	Identidad local	0,4	0	0,8	0	0	0,8	0	0,8	0	0		
				Patrimonio cultural y natural	0,6	0	0,9	0,2	0	1	0	0,9	0	0		
				I.3. ODT 3 – Integración territorial	0,2	Calidad de la oferta territorial	0,5	Cobertura de servicios	0,6	0,6	0,3	0	0,6	0,3	0,6	0,3
Accesibilidad	0,4	0	0					0	0	0	0	0,9	0,9			
Estructuración territorial	0,5	Articulación regional	0,6			0,4	0,2	0,1	0,4	0,2	0,4	0,2	0,9	0,9		
		Conectividad	0,4			0	0	0	0	0	0	0,9	0,9			
I.4. ODT 4 – Manejo y ocupación sostenible del territorio	0,2	Riesgos y usos del suelo	0,2			Compatibilidad de usos	0,35	0,1	0,2	0,3	0,1	0,2	0,1	0,2	0	0
						Amenazas de origen natural	0,25	0	0	0,1	0	0	0	0	0	0
				Amenazas de origen antrópico	0,4	0	0	0,2	0	0	0	0	0	0	0	
		Afectación de recursos	0,4	Suelo	0,3	0	0	0,4	0	0	0	0	0	0	0	
				Recursos hídricos	0,35	0	0	0,4	0	0	0	0	0	-0,1	-0,1	
				Biota	0,35	0	0	0,4	0	0	0	0	0	-0,1	-0,1	
		Ocupación del territorio	0,4	Migraciones	0,15	0,1	0	0,2	0,1	0	0,1	0	0	0	0	
				Policentrismo	0,25	0,4	0,5	0	0,4	0,5	0,4	0,5	0,4	0,4	0,4	
				Vivienda	0,3	0	0	0	0	0	0	0	0	0	0	0
Infraestructura y servicios urbanos	0,3			0,2	0	0	0,2	0	0,2	0	0	0	0	0		
I.5. ODT 5 – Gobernabilidad democrática y transformación del Estado	0,2	Gobernanza	0,5	Fortalecimiento institucional	0,6	0	0	0,1	0	0	0	0	0	0		
				Conflictividad	0,4	0	0	0	0	0	0	0	0	0	0	
		Descentralización / Desconcentración	0,5	Calidad y capacidad de gestión	0,6	0	0	0	0	0	0	0	0	0	0	
				Fortalecimiento competencias locales	0,4	0	0	0,1	0	0	0	0	0	0	0	0

### Gráfico de proyectos estructurales ponderados de la EAT 6

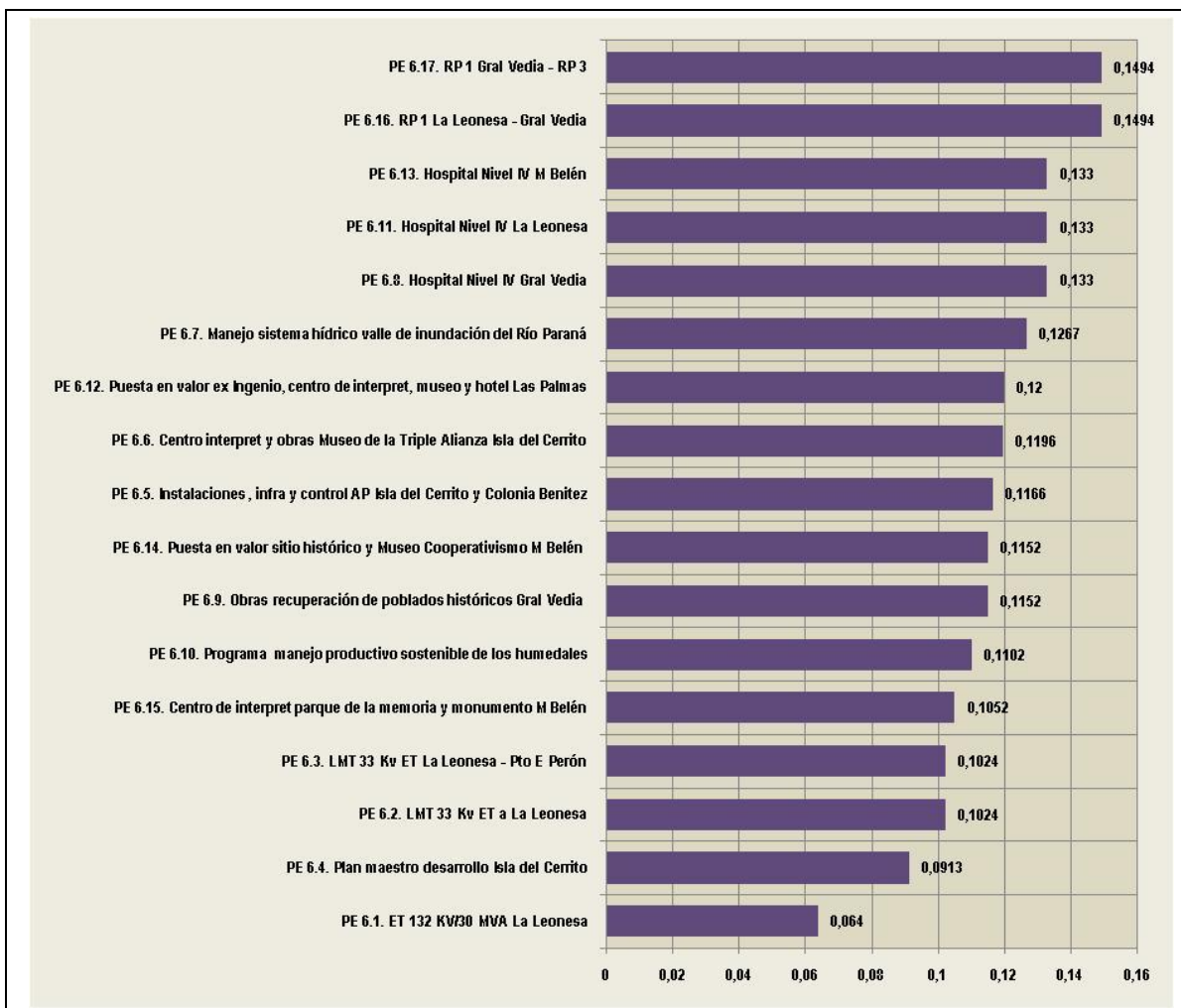

## Matriz de ponderación de proyectos estructurales EAT 7

					PE 7.1. Puerto y plataforma logística Barranqueras - Puerto Vilelas	PE 7.2. Plan mantenimiento sistema de defensa contra inundaciones AMR	PE 7.3. Plan mantenimiento sistema troncal escurrimientos pluviales AMR	PE 7.4. Proyecto saneamiento unidades ambientales complementaria s escurrimientos AMR	PE 7.5. Plan Director Cloacal AMR	PE 7.6. Repotenciación ET Fontana (33/13,2 Kv) 60 MVA	PE 7.7. LAT en doble terna 132 Kv P Bastiani - P Vilelas y ET 132 KV/60 MVA	
I.1. ODT 1 – Movilización de los recursos productivos y creación de empleo	0,2	Producción regional	0,25	Costos de producción	0,4	0,7	0	0	0	0,2	0,2	
				Exportación	0,2	0,9	0	0	0	0		
				Volúmen de producción	0,4	0	0	0	0	0,2	0,2	
		Empleo	0,5	Cantidad de empleo generado	0,6	0,4	0	0	0	0	0	
				Carácter del empleo	0,4	0,2	0	0	0	0	0	
		Diversificación económica	0,25	Diversificación productiva	0,7	0,6	0	0	0	0,2	0,2	
				Diversificación sectorial	0,3	0,5	0	0	0	0,2	0,2	
I.2. ODT 2 – Cohesión social y mejora de la calidad de vida	0,2	Equidad socio territorial	0,6	Desarrollo social	0,4	0	0	0	0	0	0	
				Salud	0,3	0	0,2	0,2	0,1	0,7	0	0
				Educación	0,3	0	0	0	0	0	0	0
		Cultura e identidad	0,4	Identidad local	0,4	0	0	0	0	0	0	
				Patrimonio cultural y natural	0,6	0	0,1	0,1	0,1	0	0	
I.3. ODT 3 – Integración territorial	0,2	Calidad de la oferta territorial	0,5	Cobertura de servicios	0,6	0,2	0,4	0,4	0,7	0,6	0,6	
				Accesibilidad	0,4	0,8	0	0	0	0	0	
		Estructuración territorial	0,5	Articulación regional	0,6	0,9	0,1	0,1	0	0,4	0,6	
				Conectividad	0,4	0,9	0	0	0	0	0	
I.4. ODT 4 – Manejo y ocupación sostenible del territorio	0,2	Riesgos y usos del suelo	0,2	Compatibilidad de usos	0,35	0,1	0,1	0,1	0	0	0	
				Amenazas de origen natural	0,25	0	0,8	0,8	0,2	0	0	
				Amenazas de origen antrópico	0,4	0,1	0,2	0,1	0,2	0	0	
		Afectación de recursos	0,4	Suelo	0,3	-0,2	0	0	0,3	0	0	
				Recursos hídricos	0,35	-0,2	0,8	0,8	0,4	0	0	
				Biota	0,35	-0,2	0,1	0,1	0,3	0	0	
		Ocupación del territorio	0,4	Migraciones	0,15	0,2	0	0	0	0	0	
				Policentrismo	0,25	0,5	0	0	0	0,2	0,2	
				Vivienda	0,3	0	0	0	0	0	0	
I.5. ODT 5 – Gobernabilidad democrática y transformación del Estado	0,2	Gobernancia	0,5	Fortalecimiento institucional	0,6	0	0	0	0	0		
				Conflictividad	0,4	0	0	0	0	0	0	
		Descentralización / Desconcentración	0,5	Calidad y capacidad de gestión	0,6	0	0	0	0	0	0	
				Fortalecimiento competencias locales	0,4	0	0	0	0	0	0	



## Matriz de ponderación de proyectos estructurales EAT 7 (Continuación)

						PE 7.8. Plan Estratégico de Desarrollo del AMR	PE 7.9. Hospital Nivel III P Vilelas	PE 7.10. Obras patrimonio cultural Resistencia	PE 7.11. Planta tratamiento desechos aceites hidrocarburos AMR	PE 7.12. Edificio sede Instituto de Cultura - Turismo - Cultura Indígena	PE 7.13. Polideportivo Jaime Zapata
I.1. ODT 1 – Movilización de los recursos productivos y creación de empleo	0,2	Producción regional	0,25	Costos de producción	0,4	0	0	0	0	0	0
				Exportación	0,2	0	0	0	0	0	0
				Volumen de producción	0,4	0	0	0	0	0	0
		Empleo	0,5	Cantidad de empleo generado	0,6	0	0	0	0	0	0
				Carácter del empleo	0,4	0	0	0	0	0	0
		Diversificación económica	0,25	Diversificación productiva	0,7	0	0	0	0	0	0
				Diversificación sectorial	0,3	0	0	0	0	0	0
I.2. ODT 2 – Cohesión social y mejora de la calidad de vida	0,2	Equidad socio territorial	0,6	Desarrollo social	0,4	0	0,6	0,1	0	0	0,7
				Salud	0,3	0	0,7	0	0,5	0	0,4
				Educación	0,3	0	0	0,1	0	0,3	0,1
		Cultura e identidad	0,4	Identidad local	0,4	0,1	0	0,7	0	0,7	0
				Patrimonio cultural y natural	0,6	0	0	0,7	0	0,7	0
I.3. ODT 3 – Integración territorial	0,2	Calidad de la oferta territorial	0,5	Cobertura de servicios	0,6	0	0,5	0,5	0,3	0,5	0,4
				Accesibilidad	0,4	0	0	0	0	0	0
		Estructuración territorial	0,5	Articulación regional	0,6	0	0,3	0	0	0	0
				Conectividad	0,4	0	0	0	0	0	0
I.4. ODT 4 – Manejo y ocupación sostenible del territorio	0,2	Riesgos y usos del suelo	0,2	Compatibilidad de usos	0,35	0	0,1	0	0	0	0,1
				Amenazas de origen natural	0,25	0	0	0	0	0	0
				Amenazas de origen antrópico	0,4	0	0	0	0,7	0	0
		Afectación de recursos	0,4	Suelo	0,3	0	0	0	0,4	0	0
				Recursos hídricos	0,35	0	0	0	0,4	0	0
				Biota	0,35	0	0	0	0,4	0	0
		Ocupación del territorio	0,4	Migraciones	0,15	0	0,1	0	0	0	0
				Policentrismo	0,25	0,1	0,4	0,2	0	0,3	0,2
				Vivienda	0,3	0	0	0	0	0	0
				Infraestructura y servicios urbanos	0,3	0	0,2	0,1	0,1	0,1	0,2
I.5. ODT 5 – Gobernabilidad democrática y transformación del Estado	0,2	Gobernanza	0,5	Fortalecimiento institucional	0,6	0,6	0	0	0	0	0
				Conflictividad	0,4	0,2	0	0	0	0	0
		Descentralización / Desconcentración	0,5	Calidad y capacidad de gestión	0,6	0,4	0	0	0	0,1	0
				Fortalecimiento competencias locales	0,4	0,6	0	0	0	0	0

### Gráfico de proyectos estructurales ponderados de la EAT 7

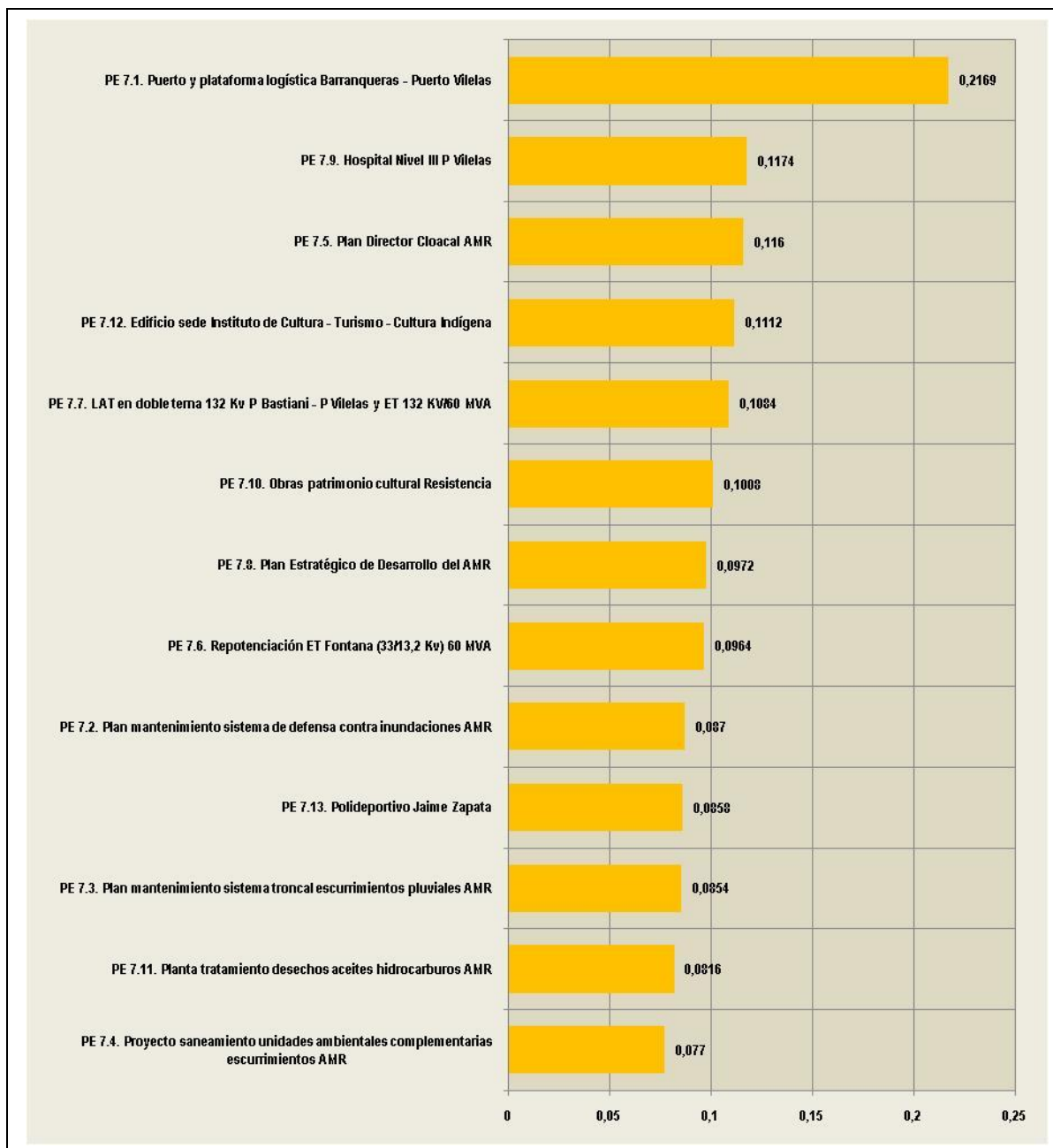

## Matriz de ponderación de proyectos estructurales EAT 8

					PE 8.1. Planes Estratégicos de DL municipales	PE 8.2. Mesas de desarrollo o agencias municipales	PE 8.3. Identif y relev demandas competencias laborales y modulos contenidos	PE 8.4. Identificación, diagnósticos y planes mejoras micro empresas	PE 8.5. Diagno actividades socio- productivas economía social	PE 8.6. Programa apoyo micro emprendimientos	PE 8.7. Programa mejoramiento producción artesanal pueblos originarios	PE 8.8. Centros educativos orient técnica producción	PE 8.9. Minicentros educativos producción artesanal pueblos originarios	PE 8.10. Programas innovación de gestión pública
I.1. ODT 1 – Movilización de los recursos productivos y creación de empleo	0,2	Producción regional	0,25	Costos de producción	0,4	0	0	0	0	0,3	0,3	0,3	0,3	0
				Exportación	0,2	0	0	0	0	0	0	0	0	0
				Volumen de producción	0,4	0	0	0	0	0,4	0,4	0,3	0,3	0
		Empleo	0,5	Cantidad de empleo generado	0,6	0	0	0,4	0	0,5	0,5	0,3	0,3	0
				Carácter del empleo	0,4	0	0	0,4	0	0,3	0,3	0,3	0,3	0
		Diversificación económica	0,25	Diversificación productiva	0,7	0	0	0	0	0,3	0,3	0,2	0,2	0
				Diversificación sectorial	0,3	0	0	0	0	0,3	0,3	0,2	0,2	0
I.2. ODT 2 – Cohesión social y mejora de la calidad de vida	0,2	Equidad socio territorial	0,6	Desarrollo social	0,4	0,2	0,2	0,1	0	0,2	0,2	0,1	0,1	0
				Salud	0,3	0	0	0	0	0	0	0	0	0
				Educación	0,3	0	0	0	0	0	0	0,5	0,5	0
		Cultura e identidad	0,4	Identidad local	0,4	0,1	0,1	0	0	0,1	0,1	0	0	0
				Patrimonio cultural y natural	0,6	0	0	0	0	0	0	0	0	0
I.3. ODT 3 – Integración territorial	0,2	Calidad de la oferta territorial	0,5	Cobertura de servicios	0,6	0	0	0	0	0	0	0	0	0
				Accesibilidad	0,4	0	0	0	0	0	0	0	0	0
		Estructuración territorial	0,5	Articulación regional	0,6	0,1	0,1	0	0	0	0	0	0	0
				Conectividad	0,4	0	0	0	0	0	0	0	0	0
I.4. ODT 4 – Manejo y ocupación sostenible del territorio	0,2	Riesgos y usos del suelo	0,2	Compatibilidad de usos	0,35	0	0	0	0	0	0	0	0	0
				Amenazas de origen natural	0,25	0	0	0	0	0	0	0	0	0
				Amenazas de origen antrópico	0,4	0	0	0	0	0	0	0	0	0
		Afectación de recursos	0,4	Suelo	0,3	0	0	0	0	0	0	0	0	0
				Recursos hídricos	0,35	0	0	0	0	0	0	0	0	0
				Biota	0,35	0	0	0	0	0	0	0	0	0
		Ocupación del territorio	0,4	Migraciones	0,15	0	0	0,2	0,1	0,1	0,5	0,3	0,3	0
				Policentrismo	0,25	0,2	0,1	0	0,1	0,1	0	0,3	0,2	0
				Vivienda	0,3	0	0	0	0	0	0	0	0	0
I.5. ODT 5 – Gobernabilidad democrática y transformación del Estado	0,2	Gobernanza	0,5	Fortalecimiento institucional	0,6	0,6	0,4	0,2	0,2	0,1	0,1	0	0	0,7
				Conflictividad	0,4	0,3	0,3	0,3	0,3	0	0	0,3	0,3	0
		Descentralización / Desconcentración	0,5	Calidad y capacidad de gestión	0,6	0,1	0,2	0,1	0,3	0,1	0,1	0	0	0,7
				Fortalecimiento competencias locales	0,4	0,6	0,4	0,2	0,4	0,3	0,3	0,1	0,1	0,3

## Matriz de ponderación de proyectos estructurales EAT 8 (Continuación)

					PE 8.11. Creación 3 delegaciones regionales IPAP	PE 8.12. Cupos mínimos para ocupar cargos en la función pública	PE 8.13. Incorporación enfoque intercultural en programas formación continua función pública	PE 8.14. Incorporación enfoque intercultural en prestación de servicios de salud a pueblos originarios	PE 8.15. Relev y mapa social territorial entidades intermedias	PE 8.16. Programa estímulos para generación emprendimientos de DL	PE 8.17. Asesoram y capacit orga sociales en asociativismo, ES y PE	PE 8.18. Equipos radios comunitarias pueblos originarios	PE 8.19. Identif, caract y proyectos asentamientos irregulares	PE 8.20. Asist municipios planes de desarrollo territorial	
I.1. ODT 1 – Movilización de los recursos productivos y creación de empleo	0,2	Producción regional	0,25	Costos de producción	0,4	0	0	0	0	0,2	0,2	0	0	0	
				Exportación	0,2	0	0	0	0	0	0	0	0	0	
				Volúmen de producción	0,4	0	0	0	0	0,2	0,3	0	0	0	
		Empleo	0,5	Cantidad de empleo generado	0,6	0	0	0	0	0,5	0,2	0	0	0	
				Carácter del empleo	0,4	0	0	0	0	0,3	0,1	0	0	0	
		Diversificación económica	0,25	Diversificación productiva	0,7	0	0	0	0	0,2	0,2	0	0	0	
Diversificación sectorial	0,3			0	0	0	0	0,1	0,3	0	0	0			
I.2. ODT 2 – Cohesión social y mejora de la calidad de vida	0,2	Equidad socio territorial	0,6	Desarrollo social	0,4	0	0	0	0	0,4	0,6	0,5	0,5	0,1	
				Salud	0,3	0	0	0	0	0	0	0	0	0	
				Educación	0,3	0	0	0	0	0	0	0	0	0	
		Cultura e identidad	0,4	Identidad local	0,4	0	0,2	0,2	0,2	0,1	0,4	0,1	0,5	0,1	0,1
				Patrimonio cultural y natural	0,6	0	0	0,1	0,1	0	0	0	0,1	0	0
				Cobertura de servicios	0,6	0	0	0	0	0	0	0	0	0,1	0
I.3. ODT 3 – Integración territorial	0,2	Calidad de la oferta territorial	0,5	Accesibilidad	0,4	0	0	0	0	0	0	0	0		
				Estructuración territorial	0,5	Articulación regional	0,6	0	0	0	0	0	0,3	0	0,1
		Conectividad	0,4	0		0	0	0	0	0	0	0	0		
		I.4. ODT 4 – Manejo y ocupación sostenible del territorio	0,2	Riesgos y usos del suelo	0,2	Compatibilidad de usos	0,35	0	0	0	0	0	0	0	0
Amenazas de origen natural	0,25					0	0	0	0	0	0	0	0	0	0
Amenazas de origen antrópico	0,4					0	0	0	0	0	0	0	0	0	0
Afectación de recursos	0,4			Suelo	0,3	0	0	0	0	0	0	0	0	0	0
				Recursos hídricos	0,35	0	0	0	0	0	0	0	0	0	0
				Biota	0,35	0	0	0	0	0	0	0	0	0	0
Ocupación del territorio	0,4			Migraciones	0,15	0	0,1	0,1	0,2	0	0,2	0,3	0,2	0,6	0
				Policentrismo	0,25	0	0	0	0	0	0	0	0	0	0,4
				Vivienda	0,3	0	0	0	0	0	0	0	0	0	0,6
I.5. ODT 5 – Gobernabilidad democrática y transformación del Estado	0,2	Gobernancia	0,5	Fortalecimiento institucional	0,6	0,5	0,2	0,2	0,3	0	0,1	0,2	0,1	0,5	
				Conflictividad	0,4	0	0,4	0,4	0,2	0	0,1	0,2	0,6	0,3	
		Descentralización / Desconcentración	0,5	Calidad y capacidad de gestión	0,6	0,7	0,3	0,3	0,3	0,4	0,2	0,2	0,1	0,2	0,1
				Fortalecimiento competencias locales	0,4	0,3	0,2	0,2	0,2	0,3	0,2	0,2	0,3	0,3	0,5

### Gráfico de proyectos estructurales ponderados de la EAT 8

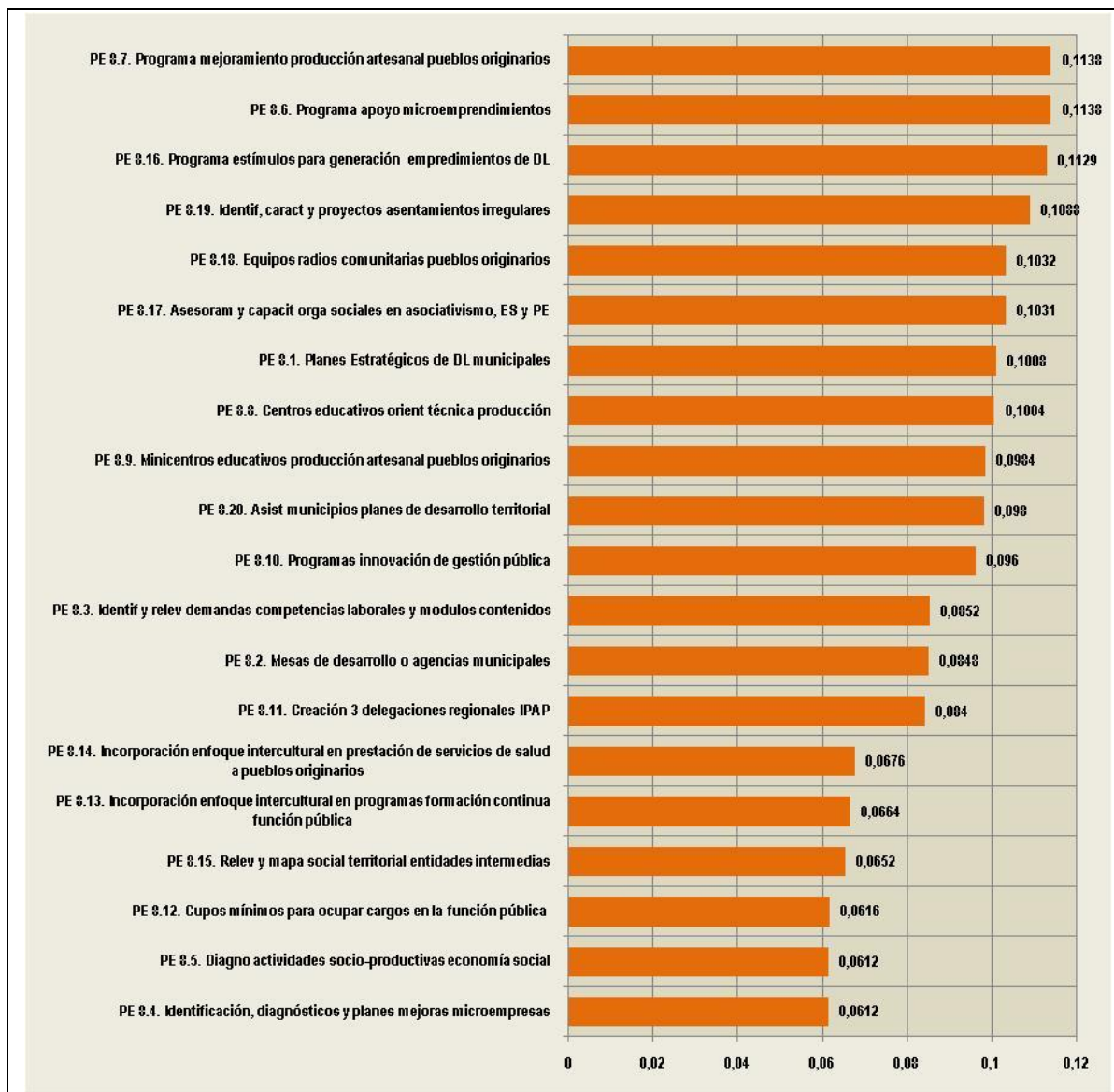

**Gráfico de proyectos estructurales ponderados de la totalidad de las EAT**

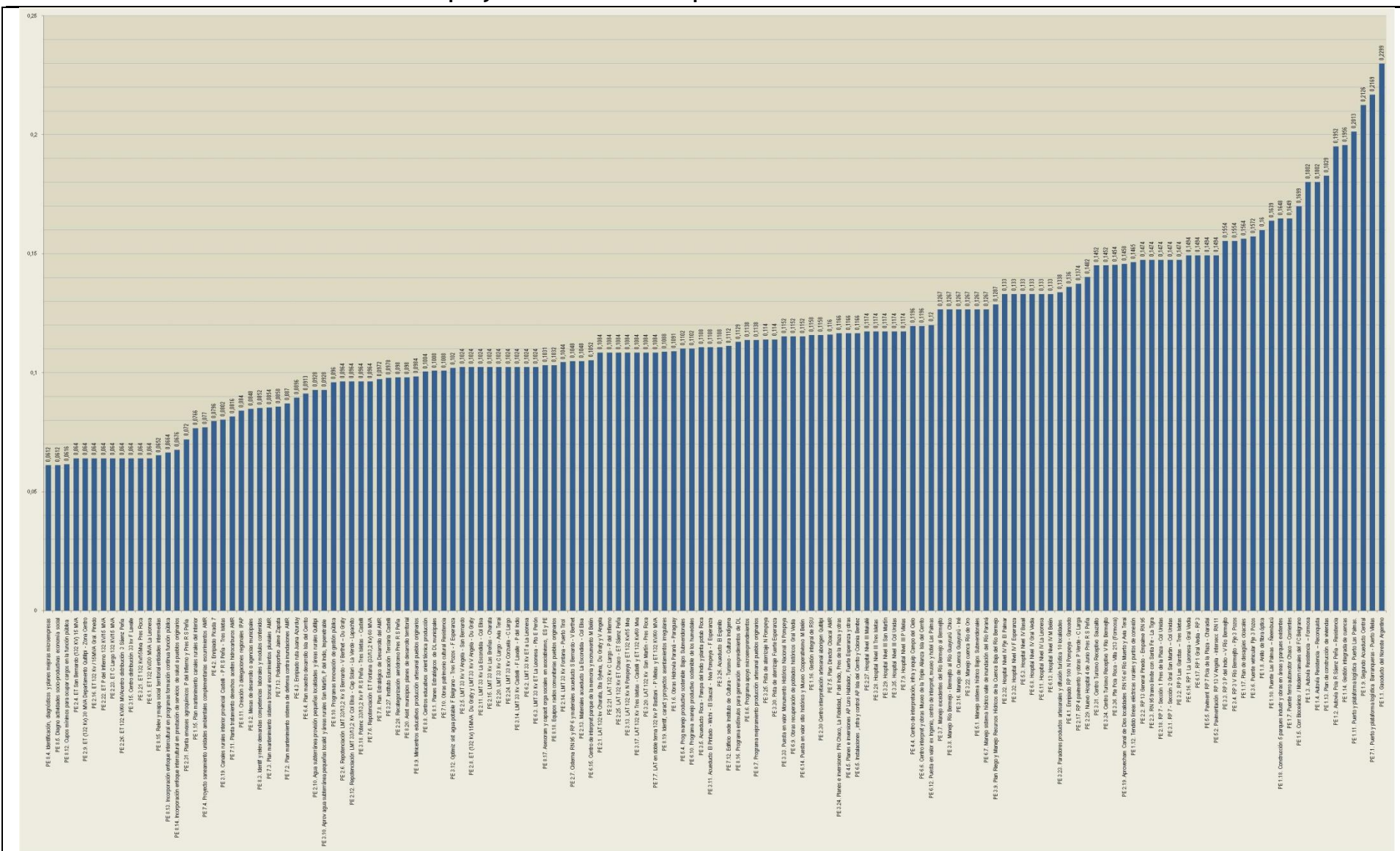

## **Anexo 11 - Matriz de impactos cruzados entre los proyectos estructurales**

---





## Anexo 12 - Bibliografía y fuentes de información

---

- Administración de Parques Nacionales (2006). Diseño de una Estrategia Regional de Corredores de Conservación en el Gran Chaco Argentino. Memorias del Taller de Resistencia. Administración de Parques Nacionales, Unión Mundial por la Naturaleza, Provincia de Santiago del Estero y Embajada Británica. 18 y 19 de Abril de 2006. Disponible en: [http://www.parquesnacionales.gov.ar/\\_OLD/\\_biblioteca.htm](http://www.parquesnacionales.gov.ar/_OLD/_biblioteca.htm)
- Administración de Parques Nacionales (2007). Las Áreas Protegidas de la Argentina. Herramienta superior para la conservación de nuestro patrimonio natural y cultural. Administración de Parques Nacionales con la colaboración de la Fundación Vida Silvestre Argentina. Disponible en: [http://www.parquesnacionales.gov.ar/\\_OLD/docAP/DocAP.pdf](http://www.parquesnacionales.gov.ar/_OLD/docAP/DocAP.pdf)
- Administración de Parques Nacionales (2007). Diseño de una Estrategia Regional de Corredores de Conservación en el Gran Chaco Argentino. Memorias del Taller de Santiago del Estero. Administración de Parques Nacionales, Unión Mundial por la Naturaleza, Provincia de Santiago del Estero y Embajada Británica. 8 y 9 de marzo de 2007. Disponible en: [http://www.parquesnacionales.gov.ar/\\_OLD/\\_biblioteca.htm](http://www.parquesnacionales.gov.ar/_OLD/_biblioteca.htm)
- Alvarez, Marta y equipo técnico (2010). Planificación Territorial de Villa Angela - Avances del Plan Director. Municipalidad de Villa Angela, Territorio Urbano, Instituto Provincial de Desarrollo Urbano y Vivienda, Gobierno de la Provincia del Chaco.
- Area de Estudios Básicos (2004). Zonificación de riesgo hídrico agropecuario. Administración Provincial del Agua, Provincia del Chaco. Informe Final.
- Aguilar, Eduardo; (2012). "Propuesta, equipo y debate democrático". Diario Chaco digital. 22-09-2012. <http://diariochaco.com/noticia/157286/CONES-Propuestas-equipos-y-debate-democratico.html> [Consulta: 23 de setiembre 2012].
- Bachmann, L.; Daniele, C.; Mereb, J.; Frassetto, A. (2007). Identificación expeditiva de los principales problemas ambientales en el 'Gran Chaco' Argentino Buenos Aires: UBA - Instituto de Geografía. Disponible en: [http://redaf.org.ar/noticias/wp-content/uploads/2008/02/gran-chaco\\_version-1-9-07\\_anexos-final.pdf](http://redaf.org.ar/noticias/wp-content/uploads/2008/02/gran-chaco_version-1-9-07_anexos-final.pdf)
- Banco Mundial (2011). Proyecto de Corredores Rurales y Conservación de la Biodiversidad (Español) Documento de información sobre el proyecto. Proyecto AR-Rural Corridors and Biodiversity - P11429). Disponible en: <http://documentos.bancomundial.org/curated/es/2011/02/16511554/argentina-rural-corridors-biodiversity-project-argentina-proyecto-de-corredores-rurales-y-conservaci%C3%B3n-de-la-biodiversidad>
- Banco Mundial (2012). Los Caminos del Chaco: Obras Viales y Paisajes de Conservación en la Región Chaqueña. Washington D.C. - The Worldbank. Elaborado en el marco del Programa de Infraestructura Vial del Norte Grande, Banco Mundial. Disponible en: <http://www.worldbank.org/en/news/2012/08/02/conservacion-y-desarrollo-viajan-juntos-en-el-norte-de-argentina>
- Basualdo, José Luis; Falcon, Vilma; Pertile, Viviana (2009). Estudio de casos - Presidencia Roque Sáenz Peña. Informe Final. Proyecto de mejora de la competitividad, desarrollo y ordenamiento del sistema urbano nacional.

- Subsecretaría de Planificación Territorial de la Inversión Pública - Ministerio de Planificación Federal, Inversión Pública y Servicios - Corporación Andina de Fomento.
- Bernazza, Claudia (2006). La planificación gubernamental en la Argentina. Experiencias del período 1974 - 2000 como puntos de partida hacia un nuevo paradigma. Tesis, Buenos Aires, FLACSO.
  - Bruniard, Enrique & Alfredo Bolsi (1992). “Región agro-silvo-ganadera con frentes pioneros de ocupación del Nordeste”, en Juan Rocatagliata (coord) La Argentina. Geografía general y los marcos regionales. Planeta, Buenos Aires.
  - CEDEI - Centro de Documentación e Información del Ministerio de Producción del Gobierno de la Provincia del Chaco: <http://cedei.produccion.chaco.gov.ar>
  - CLAD (2009). Carta Iberoamericana de la Participación Ciudadana en la Gestión Pública, XI Conferencia Iberoamericana de Ministros de Administración Pública y Reforma del Estado 25 y 26 de junio de 2009, Lisboa, Portugal, Consejo Latinoamericano de Administración.
  - Codutti, Raúl (2003 a). Diagnóstico agrario y rural de la Provincia de Chaco. Ministerio de Economía y Producción - Secretaría de Agricultura, Ganadería, Pesca y Alimentos - Dirección de Desarrollo Agropecuario - PROINDER. Documento Final disponible en:  
<http://www.proinder.gov.ar/productos/DocumentosProvinciales/Chaco/Diagnostico%20agrario%20y%20rural-Codutti-2003.pdf>
  - Codutti, Raúl (2003b). Asistencia técnica para la formulación de la estrategia de desarrollo rural de la Provincia del Chaco. Ministerio de Economía y Producción - Secretaría de Agricultura, Ganadería, Pesca y Alimentos - Dirección de Desarrollo Agropecuario - PROINDER. Documento Final disponible en:  
<http://www.proinder.gov.ar/productos/DocumentosProvinciales/Chaco/Estrategia%20de%20desarrollo%20rural-Codutti-2003.pdf>
  - Codutti, Raúl (2012). Recuperación de la planificación estratégica para la gestión de políticas públicas. Ministerio de Planificación y Ambiente - Gobierno de la Provincia del Chaco. Mimeo de la presentación realizada en el XVII Congreso Internacional sobre la Reforma del Estado y de la Administración Pública organizado por el Centro Latinoamericano de Administración para el Desarrollo (CLAD) y el Gobierno de Colombia.
  - Consejo Económico y Social (2004). Bases para el Plan Estratégico de la Provincia del Chaco - Una Agenda de Trabajo para Construir un Chaco Mejor. Disponible en:  
[http://www.coneschaco.org.ar/index.php?option=com\\_phocadownload&view=file&id=68:bases-para-el-plan-estrategico-de-la-provincia-del-chaco-2004](http://www.coneschaco.org.ar/index.php?option=com_phocadownload&view=file&id=68:bases-para-el-plan-estrategico-de-la-provincia-del-chaco-2004)
  - Consejo Económico y Social (2011). Plan Estratégico del Chaco. Disponible en:  
<http://www.coneschaco.org.ar/images/PlanEstrategico/pedch.pdf>
  - Consejo Económico y Social (2010). Datos del Sector Salud. Unidad Técnica Ejecutora del CONES (Consejo Económico y Social de la Provincia del Chaco). Disponible en:  
[http://www.coneschaco.org.ar/index.php?option=com\\_phocadownload&view=file&id=115:datos-del-sector-salud&Itemid=162&start=40](http://www.coneschaco.org.ar/index.php?option=com_phocadownload&view=file&id=115:datos-del-sector-salud&Itemid=162&start=40)
  - Consultora ABCECB. Diferentes informes disponibles en: [www.abecceb.com](http://www.abecceb.com)
  - Contaduría General de la Provincia de Chaco (2008). Conservación in situ de la biodiversidad. Sistema Provincial de Áreas Naturales Protegidas Ley 4358/96. Disponible en:  
<http://www.chaco.gov.ar/ContaduriaGeneral/Novedades/Conservinsitubiodivers.pdf>
  - Direcciones de Información y Análisis Regional y de Información y Análisis Sectorial (2010). Fichas provinciales: Chaco. Subsecretaría de Planificación Económica del

- Ministerio de Economía y Finanzas de la Nación. Disponible en:  
[http://www.mecon.gov.ar/peconomica/dnper/fichas\\_provinciales/Chaco.pdf](http://www.mecon.gov.ar/peconomica/dnper/fichas_provinciales/Chaco.pdf)
- Direcciones de Arquitectura Hospitalaria, de Estadísticas Sanitarias y de Maternidad e Infancia del Ministerio de Salud de la Provincia del Chaco.
  - Dirección de Estadística y Censos de la Provincia del Chaco
  - Dirección de Estadísticas e Información en Salud (2010). Estadísticas Vitales. Natalidad y Mortalidad según Lugar de Residencia. Ministerio de Salud de la Nación. Disponible en: <http://www.deis.gov.ar/publicaciones/archivos/Boletin134.pdf>
  - Dirección de Planeamiento y Evaluación Educativa del Ministerio de Educación, Cultura, Ciencia y Tecnología de la Provincia del Chaco.
  - Dirección de Vialidad Provincial de la Provincia del Chaco.
  - Equipo de Gestión Económica y Social (2009). Provincia del Chaco - Estado de situación. Mimeo.
  - Espín, Johanna (2009). La seguridad ciudadana y los procesos de gobernabilidad y convivencia democrática en los países de la región andina, San José, Costa Rica, FLACSO.
  - Foschiatti, Ana María (2009). “Evaluación de la dinámica demográfica y su vulnerabilidad en la Provincia del Chaco (Argentina)”, en Anales de Geografía, vol. 29 núm. 2 83-126. Disponible en:  
<http://revistas.ucm.es/index.php/AGUC/article/view/AGUC0909220083A>
  - Fundación Vida Silvestre Argentina (2005). Evaluación Eco regional del Gran Chaco Americano. Fundación para el Desarrollo Sustentable del Chaco (DeSdel Chaco) y Wildlife Conservation Society Bolivia. Disponible en:  
[http://www.vidasilvestre.org.ar/sala\\_redaccion/opublicaciones/publicaciones\\_bosques\\_y\\_selvas/?2980/Evaluacin-Ecorregional-del-Gran-Chaco-Americano](http://www.vidasilvestre.org.ar/sala_redaccion/opublicaciones/publicaciones_bosques_y_selvas/?2980/Evaluacin-Ecorregional-del-Gran-Chaco-Americano)
  - Fundación Vida Silvestre (2005). Situación ambiental de la Ecorregión del Chaco Seco. Disponible en: <http://www.fvsa.org.ar/situacionambiental/chacoseco.pdf>
  - Gasparri, Bárbara (2011). La Estancia La Fidelidad y su importancia para el Corredor del Chaco Seco. Los que se van. Portal dedicado a la conservación de la naturaleza argentina. 5 de Julio de 2011.
  - Gobierno de la Provincia del Chaco (2011). Plan Quinquenal 2011 - 2015. Juntos podemos crecer con equidad.
  - Gobierno de la Provincia del Chaco (2011). Plan de Gobierno 2008 - 2011.
  - INDEC. Censos Nacionales de Población y Vivienda. Publicaciones en papel y digitales del Instituto de Estadísticas y Censos.
  - INDEC. Encuesta Permanente de Hogares (varios trimestres). Procesado con Redatam+SP webserver INDEC. Disponible en: <http://www.indec.gov.ar/>
  - INDEC (2003) Mapa de Necesidades Básicas Insatisfechas 2001. *Aquí se cuenta*. Revista Informativa del Censo 2001. Número 7, Septiembre de 2003.
  - Lazarte Fabio, Naidicz Lorena y Ruiz Luis (2012). La distribución del ingreso en Tucumán y en otros aglomerados de Argentina. Su evolución en los últimos años. X Congreso Latinoamericano de Sociedades de Estadística, Córdoba, Argentina. 16 a 19 de Octubre 2012.
  - Maeder, Ernesto y Gutierrez, Ramón (1995). Atlas histórico del Nordeste Argentino. Instituto de Investigaciones Geohistóricas , FUNDANORD, CONICET, Universidad Nacional del Nordeste. Resistencia, Chaco.
  - Maldonado, Patricia y Evelyn Hohne; ilustrado por Martin Naumann (2006). Atlas del Gran Chaco americano - 1a. ed. - Buenos Aires: Agencia Alemana de Cooperación Técnica, 2006. Proyecto de Manejo Sostenible de los Recursos Naturales en el Chaco

- Sudamericano. Disponible en: [http://redaf.org.ar/noticias/wp-content/uploads/2008/02/ATLAS\\_GRAN\\_CHACO\\_ES.pdf](http://redaf.org.ar/noticias/wp-content/uploads/2008/02/ATLAS_GRAN_CHACO_ES.pdf)
- Matus, Carlos (1987). Política, Planificación y Gobierno. Venezuela, Caracas, Fundación Altadir.
  - Ministerio de Desarrollo Social de la Nación (2012). Mapa Interactivo. Localización de Centros y Organizaciones en todo el País. <http://www.desarrollosocial.gov.ar/Mapa.aspx>
  - Ministerio de Desarrollo Social y Medio Ambiente (1999). Estudio Integral de la Región del Parque Chaqueño - Informe Zonificación. Proyecto Bosques Nativos y Áreas Protegidas Préstamo BIRF N° 4085 - AR. Disponible en: [http://www2.medioambiente.gov.ar/documentos/bosques/estudio\\_parque\\_chaquenio/T06\\_informe\\_zonificacion.PDF](http://www2.medioambiente.gov.ar/documentos/bosques/estudio_parque_chaquenio/T06_informe_zonificacion.PDF)
  - Ministerio de Desarrollo Social y Medio Ambiente (2002). Primer Inventario Nacional de Bosques Nativos. Proyecto Bosques Nativos y Áreas Protegidas Préstamo BIRF N° 4085 - AR. Disponible en: [http://www.ambiente.gov.ar/archivos/web/UMSEF/File/PINBN/informe\\_nacional\\_pinbn.pdf](http://www.ambiente.gov.ar/archivos/web/UMSEF/File/PINBN/informe_nacional_pinbn.pdf)
  - Ministerio de Desarrollo Social y Medio Ambiente (2002). Regiones Forestales. Unidad de Manejo del Sistema de Evaluación Forestal - Dirección de Bosques.
  - Ministerio de Economía (2004). Secretaría de Política Económica. Panorama Económico Provincial: Chaco. Disponible en: <http://www.mecon.gov.ar/peconomica/dnper/default1.htm>.
  - Ministerio de Educación de la Nación (2012). Listado de establecimientos de enseñanza y sus anexos, con su oferta educativa. (actualizado 31/07/2012) Dirección Nacional de Información y Evaluación de la Calidad Educativa (DiNIECE). Red Federal de Información Educativa. Disponible en: <http://diniece.me.gov.ar/>
  - Ministerio de Planificación Federal, Inversión Pública y Servicios (2012). Soluciones Habitacionales por Programa. (Estado de Avance al 30/04/2012) Subsecretaría de Desarrollo Urbano y Vivienda de la Nación. Disponible en: <http://www.vivienda.gov.ar/>
  - Ministerio de Salud de la Nación (2012). Registro Federal de Establecimientos de Salud (REFES) (Actualizado al 6/07/2012) Sistema Integrado de Información Sanitaria Argentina. Disponible en: <https://sisa.msal.gov.ar/sisa/#sisa>
  - Ministerio de Planificación y Ambiente (2012 a). Organización del sistema de planificación - Cadenas de valor de la Administración Pública Provincial. Gobierno de la Provincia del Chaco.
  - Ministerio de Planificación y Ambiente (2012 b). Informe “Más de 100.000 chaqueños superaron el índice de necesidades básicas insatisfechas”. Provincia del Chaco.
  - Observatorio PyME Regional - Provincia del Chaco. Industria Manufacturera - Año 2005. Instituciones promotoras: Università di Bologna, Representación en Buenos Aires, Fundación Observatorio PyME, Gobierno de la Provincia del Chaco, Unión Industrial del Chaco, Universidad Nacional del Nordeste.
  - ONIG (2007). La gestión pública por objetivos y resultados. Una visión sistémica. Oficina Nacional de Innovación de Gestión de la Secretaría de la Gestión Pública, Jefatura de Gabinete de Ministros del Gobierno Nacional, Argentina.
  - Oszlak, Oscar y O'Donnell, Guillermo (1995): “Estado y Políticas Estatales en América Latina: Hacia una estrategia de investigación” en Redes, Vol. 2, Núm. 4, pp. 99-128, Universidad Nacional de Quilmes, Argentina.
  - Poder Ejecutivo de la Provincia de Chaco, D. 0578/Año 2004

- Poder Ejecutivo de la Provincia de Chaco, D. 0672/Año 2004
- Poder Ejecutivo de la Provincia de Chaco, D. 0297/Año 2005
- Poder Ejecutivo de la Provincia de Chaco, D. 0182/Año 2008
- Poder Ejecutivo de la Provincia de Chaco, D. 35/Año 2009
- Poder Ejecutivo de la Provincia de Chaco, D. 1055/Año 2012
- Poder Legislativo de la Provincia de Chaco, Ley 14.037 / 1951
- Poder Legislativo de la Provincia de Chaco, Ley 6 / 1954
- Poder Legislativo de la Provincia de Chaco, Ley 2903 / 1983
- Poder Legislativo de la Provincia de Chaco, Ley 3418 / 1989
- Poder Legislativo de la Provincia de Chaco, Ley 3814 / 1992
- Poder Legislativo de la Provincia de Chaco, Ley 3946 / 1993
- Poder Legislativo de la Provincia de Chaco, Ley 4358 / 1996
- Poder Legislativo de la Provincia de Chaco, Ley 5174 / 2002
- Poder Legislativo de la Provincia de Chaco, Ley 5081 / 2002
- Poder Legislativo de la Provincia de Chaco, Ley 6075 / 2007
- Poder Legislativo de la Provincia de Chaco, Ley 6409 / 2009
- Poder Legislativo de la Provincia de Chaco, Ley 6833 / 2011
- Poder Legislativo de la Provincia de Chaco, Ley 6906 / 2011
- Poder Legislativo de la Provincia de Chaco, Ley 6928 / 2011
- Poder Legislativo de la Provincia de Chaco, Ley 6976 / 2012
- Poder Legislativo de la Provincia de Chaco, Ley 7034 / 2012
- Reese, Eduardo; (2007). Planificación Participativa y Estratégica. Aportes para su aplicación a procesos de desarrollo local. Mimeo. Instituto del Conurbano - Universidad Nacional de General Sarmiento. Buenos Aires.
- Secretaría de Ambiente y Desarrollo Sustentable de la Nación. (2009). Plan Provincial de Gestión Integral de Residuos Sólidos Urbanos para la Provincia de Chaco. Proyecto Nacional para la Gestión Integral de los Residuos Sólidos Urbanos - BIRF 7362-AR. (Tecno MAK S.A.) Disponible en: <http://www.ambiente.gov.ar/?idarticulo=8482>
- Secretaría de Ambiente y Desarrollo Sustentable de la Nación (2012). Sistema Federal de Áreas Protegidas (Áreas Protegidas del Chaco). Disponible en: <http://www.ambiente.gov.ar/?IdArticulo=5478>
- Secretaría de Planificación y Evaluación de Resultados (2010). Informe sobre la Situación Económico Social en la Provincia del Chaco y sus Regiones. Gobierno de la Provincia del Chaco. Disponible en: [http://portal1.chaco.gov.ar//uploads/multimedia/archivo/\\_Informe%20Situaci%C3%B3n%20Socioecon%C3%B3mica%20Regiones.pdf.pdf](http://portal1.chaco.gov.ar//uploads/multimedia/archivo/_Informe%20Situaci%C3%B3n%20Socioecon%C3%B3mica%20Regiones.pdf.pdf)
- Secretaría de Turismo de la Nación (2006). Plan Federal de Turismo Sustentable - Argentina 2016. Consejo Federal de Inversiones y Secretaría de Turismo de la Nación. Disponible en: [http://www.cofecyt.mincyt.gov.ar/convocatorias/asetur/index\\_plan\\_estrat\\_turismo\\_2016.htm](http://www.cofecyt.mincyt.gov.ar/convocatorias/asetur/index_plan_estrat_turismo_2016.htm)
- Stein, Ernesto y Tommasi, Mariano (2006). “La Política de las Políticas Públicas” en Política y Gobierno, Vol. XIII, Núm. 2, II semestre, pp. 393-416, CIDE, México.
- Subsecretaría de Planificación Territorial de la Inversión Pública (2008). Plan Estratégico Territorial - Argentina 1816 - 2016 - Avance I. Ministerio de Planificación Federal, Inversión Pública y Servicios. Buenos Aires.
- Subsecretaría de Planificación Territorial de la Inversión Pública (2011). Plan Estratégico Territorial “Argentina del Bicentenario” - Avance II. Ministerio de Planificación Federal, Inversión Pública y Servicios. Buenos Aires.

- Subsecretaría de Turismo (2009). Plan Chaco Explora - Plan Estratégico de Turismo Sustentable 2015. Gobierno de la Provincia del Chaco.
- Subsecretaría de Desarrollo y Economía Social (2009). Plan de Economía Social. Ministerio de Desarrollo Social de la Provincia del Chaco.
- Subsecretaría de Atención Primaria de la Salud del Ministerio de Salud de la Provincia del Chaco.
- Subsecretaría de Transporte. Ministerio de Infraestructura y Servicios Públicos de la Provincia del Chaco.
- Subsecretaría de Recursos Naturales y Medio Ambiente de la Provincia del Chaco (2005) Política Ambiental. Ministerio de la Producción de la Provincia del Chaco. Disponible en: [http://www.ramsar.org/pdf/wurc/wurc\\_policy\\_chaco.pdf](http://www.ramsar.org/pdf/wurc/wurc_policy_chaco.pdf)
- Unión Industrial Argentina - Argentina. Hacia un Desarrollo Territorial con Equidad (2012). Departamento de Desarrollo Regional.
- Valenzuela, Cristina (2006). Transformaciones agrarias y desarrollo regional en el Nordeste Argentino. Una visión geográfica del siglo XX. Editorial La Colmena, Buenos Aires.