



PLAN DE FORTALECIMIENTO INSTITUCIONAL SSTPIP

CHUCUL

Provincia de Córdoba

ENERO 2017



Subsecretaría de Planificación
Territorial de la Inversión Pública
Ministerio del Interior,
Obras públicas y Vivienda

Esta publicación es resultado de los trabajos realizados para el Programa de Fortalecimiento Institucional de la Subsecretaría de Planificación Territorial de la Inversión Pública -financiado por CAF, Banco de Desarrollo de América Latina- en el marco del Programa de Fortalecimiento Institucional de la Subsecretaría de Planificación Territorial de la Inversión Pública.

AUTORIDADES NACIONALES

Presidente

Ing. Mauricio Macri

Vicepresidente

Lic. Gabriela Michetti

Jefe de Gabinete de Ministros

Lic. Marcos Peña

Ministro del Interior, Obras Públicas y Vivienda

Lic. Rogelio Frigerio

Subsecretario de Planificación Territorial de la Inversión Pública

Lic. Fernando Álvarez De Celis

Director Nacional de Planificación Estratégica Territorial

Lic. Julián Álvarez Insúa

Director Nacional de Planificación de la Integración Territorial Internacional

Arq. Atilio Alimena

AUTORIDADES PROVINCIALES

Gobernador

Juan Schiaretti

Viceregovernador

Martín Llaryora

AUTORIDADES MUNICIPALES

Intendente

Luis Poloni

EQUIPO TÉCNICO

Subsecretaría de Planificación Territorial de la Inversión Pública

Consultores

Ing. Marcos Giacinti

Lic. Ricardo A. Martínez

Índice

1.1.	La Agenda 2030 para el Desarrollo Sostenible.....	8
1.2.	Los Objetivos de Desarrollo Sostenible.....	9
1.3.1.	OBJETIVO 11 - Conseguir que las ciudades y los asentamientos humanos sean inclusivos	10
1.3.2.	OBJETIVO 11 – Metas	10
1.3.	La Iniciativa de la Ciudad Próspera - Marco de Monitoreo Mundial del Objetivo 11 y los ODS.....	11
1.3.3	Conceptualizando Prosperidad	12
2.	Marco conceptual.....	14
3.	Metodología	16
3.1.	Fase cero	16
3.2.	Fase propositiva	17
3.3.	Fase de implementación.....	18
4.	Mapa de Actores	18
4.1.	Ámbito Nacional	19
4.2.	Ámbito Provincial.....	19
5.	Planes existentes	20
5.1.	Plan Estratégico Territorial Argentina 2016	20
5.2.	PLAN ESTRATEGICO PROVINCIAL.....	22
6.	Comuna de CHUCUL – Fase Cero	25
6.1.	Características socio-demográficas CHUCUL.....	30
6.2.	Villas y Asentamientos.....	31
6.3.	Vivienda	31
6.5	Economía	35
6.4.	Educación.....	41
1.1.	Salud y seguridad	41
1.2.	Dimensión ambiental.....	42
1.3.	Resumen de Indicadores.....	43
2.	Mapa de situación actual	44
3.	Áreas de acción.....	45
3.1.	Dimensión Urbana	45

3.2. Dimensión Ambiental	48
3.3. Dimensión Social.....	49
4. Participación Ciudadana y Gobierno Abierto	50

1. Introducción

La localidad de CHUCUL se encuentra ubicada en el Departamento Río Cuarto, en la Provincia de Córdoba, República Argentina, sobre la ruta nacional 158, a 20 km de la ciudad de Río Cuarto.

Esta localidad se encuentra en el departamento Río Cuarto, a 20 km de esta última y a 240 km de la capital provincial, siendo la actividad agropecuaria su principal potencial de desarrollo. La localidad ha experimentado un proceso de urbanización sin ningún tipo de planificación, lo que ha originado un fuerte déficit de servicios básicos y baja calidad del hábitat, lo que hace imperioso un estudio profundo y una adecuada planificación territorial.

RINCIPAL RUTA DE ACCESO Y MANCHA URBANA DE LA LOCALIDAD DE CHUCUL



Objetivos

Los municipios son las unidades de administración y gobierno que están más próximas a la gente que habita y conforma los territorios. La responsabilidad primordial de estos gobiernos es promover y sostener un desarrollo local sustentable, entendido como aquel que armoniza el crecimiento económico, cuidado ambiental y equidad social.

Contar con un marco de planificación territorial es esencial para lograr este objetivo, ya que señala el rumbo y las características del modelo de desarrollo buscado.

La planificación territorial se presenta entonces como una herramienta que busca dar racionalidad política y técnica a los procesos de decisión de acciones vinculadas al gobierno del territorio en sus tres niveles: nacional, provincial y municipal. A su vez, es una herramienta de articulación horizontal, que busca superar la segmentación sectorial propia de las estructuras de gobierno permitiendo priorizar carteras de proyectos y entender sus impactos cruzados.

1.1. La Agenda 2030 para el Desarrollo Sostenible

La Agenda 2030 para el Desarrollo Sostenible es un plan de acción en favor de las personas, el planeta y la prosperidad. Este plan será implementado por todos los países y partes interesadas mediante una alianza de colaboración. Los 17 Objetivos de Desarrollo Sostenible y las 169 metas, que están integradas y son indivisibles, demuestran la magnitud y ambición de este nuevo programa universal. Los objetivos y metas equilibran las tres dimensiones del desarrollo sostenible: económica, social y ambiental.

Los nuevos Objetivos y metas entraron en vigencia el 1 de enero 2016, y guiarán las decisiones que tomaremos los siguientes quince años. Todos los países trabajarán para implementar la Agenda a niveles regionales y globales, teniendo en cuenta las diferentes realidades, capacidades y niveles de desarrollo nacionales, incluidas las políticas y prioridades de cada país.

Los gobiernos también reconocen la importancia de las dimensiones regionales y subregionales, la integración económica regional y la interconectividad en el desarrollo sostenible. Los marcos regionales y subregionales pueden facilitar la traducción efectiva de las políticas de desarrollo sostenible en medidas concretas a nivel nacional.

Es por ello que dicho enfoque y lineamiento brinda el encuadre del presente proyecto y sus objetivos, particularmente pretendiendo contribuir a la meta de los objetivos del desarrollo sostenible.

ONU-Hábitat ha desarrollado una posición única de apoyo al desarrollo sostenible y a la planificación y construcción de un mejor futuro urbano para las nuevas generaciones. El proceso clave apoya el desarrollo económico y social, además de la reducción de la pobreza y la desigualdad.

Las prioridades de ONU-Hábitat se concentran en siete áreas:

- Legislación urbana, suelo y gobernanza
- Planificación urbana y diseño
- Economía urbana
- Servicios básicos urbanos
- Vivienda y mejoramiento de asentamientos
- Reducción de riesgos y rehabilitación de áreas urbanas con bajos indicadores
- Investigación urbana y desarrollo de capacidades

1.2. Los Objetivos de Desarrollo Sostenible

01. Poner fin a la pobreza en todas sus formas en todo el mundo.
02. Poner fin al hambre, lograr la seguridad alimentaria y la mejora de la nutrición y promover la agricultura sostenible.
03. Garantizar una vida sana y promover el bienestar para todos en todas las edades.
04. Garantizar una educación inclusiva, equitativa y de calidad y promover oportunidades de aprendizaje durante toda la vida para todos.
05. Lograr la igualdad entre los géneros y empoderar a todas las mujeres y niñas.
06. Garantizar la disponibilidad de agua y su gestión sostenible y el saneamiento para todos.
07. Garantizar el acceso a una energía asequible, segura, sostenible y moderna para todos.
08. Promover el crecimiento económico sostenido, inclusivo y sostenible, el empleo pleno y productivo y el trabajo decente para todos.
09. Construir infraestructuras resilientes, promover la industrialización inclusiva y sostenible y fomentar la innovación.
10. Reducir la desigualdad en y entre los países.
11. Conseguir que las ciudades y los asentamientos humanos sean inclusivos, seguros, resilientes y sostenibles.
12. Garantizar modalidades de consumo y producción sostenibles.
13. Adoptar medidas urgentes para combatir el cambio climático y sus efectos.
14. Conservar y utilizar en forma sostenible los océanos, los mares y los recursos marinos para el desarrollo sostenible.
15. Proteger, restablecer y promover el uso sostenible de los ecosistemas terrestres, efectuar una ordenación sostenible de los bosques, luchar contra la desertificación, detener y revertir la degradación de las tierras y poner freno a la pérdida de diversidad biológica.
16. Promover sociedades pacíficas e inclusivas para el desarrollo sostenible, facilitar el acceso a la justicia para todos y crear instituciones eficaces, responsables e inclusivas a todos los niveles.
17. Fortalecer los medios de ejecución y revitalizar la alianza mundial para el desarrollo sostenible.



1.3.1. OBJETIVO 11 - Conseguir que las ciudades y los asentamientos humanos sean inclusivos



Las ciudades son hervideros de ideas, comercio, cultura, ciencia, productividad, desarrollo social y mucho más. En el mejor de los casos, las ciudades han permitido a las personas progresar social y económicamente.

Ahora bien, son muchos los problemas que existen para mantener ciudades de manera que se sigan creando empleos y prosperidad sin ejercer presión sobre la tierra y los recursos. Los problemas que enfrentan las ciudades se pueden vencer de manera que les permita seguir prosperando y creciendo, y al mismo tiempo aprovechar mejor los recursos y reducir la contaminación y la pobreza.

1.3.2. OBJETIVO 11 – Metas

11.1 Para 2030, asegurar el acceso de todas las personas a viviendas y servicios básicos adecuados, seguros y asequibles y mejorar los tugurios.

11.2 Para 2030, proporcionar acceso a sistemas de transporte seguros, asequibles, accesibles y sostenibles para todos y mejorar la seguridad vial, en particular mediante la ampliación del transporte público, prestando especial atención a las necesidades de las personas en situación vulnerable, las mujeres, los niños, las personas con discapacidad y las personas de edad.

11.3 Para 2030, aumentar la urbanización inclusiva y sostenible y la capacidad para una planificación y gestión participativas, integradas y sostenibles de los asentamientos humanos en todos los países.

11.4 Redoblar los esfuerzos para proteger y salvaguardar el patrimonio cultural y natural del mundo.

11.5 Para 2030, reducir de forma significativa el número de muertes y de personas afectadas por los desastres incluidos los relacionados con el agua, y reducir sustancialmente las pérdidas económicas directas vinculadas al producto interno bruto mundial causadas por los desastres, habiendo especial hincapié en la protección de los pobres y las personas en situaciones vulnerables.

11.6 Para 2030, reducir el impacto ambiental negativo per cápita de las ciudades incluso prestando especial atención a la calidad del aire y la gestión de los desechos municipales y de otro tipo.

11.7 Para 2030, proporcionar acceso universal a zonas verdes y espacios públicos seguros, inclusivos y accesibles, en particular para las mujeres y los niños, las personas de edad y las personas con discapacidad.

11.a Apoyar los vínculos económicos, sociales y ambientales positivos entre las zonas urbanas, periurbanas y rurales mediante el fortalecimiento de la planificación del desarrollo nacional y regional.

11.b Para 2020, aumentar sustancialmente el número de ciudades y asentamientos humanos que adoptan y ponen en marcha políticas y planes integrados para promover la inclusión el uso eficiente de los recursos, la mitigación del cambio climático y la adaptación a él y la resiliencia ante los desastres, y desarrollar y poner en práctica, consonancia con el Marco de Sendai para la Reducción del Riesgo de Desastres 2015-2030, la gestión integral de los riesgos de desastre a todos los niveles.

11.c Proporcionar apoyo a los países menos adelantados, incluso mediante la asistencia financiera y técnica, para que puedan construir edificios sostenibles y resilientes utilizando materiales locales.

La Asamblea General reconoció que siguen sin existir los datos de referencia para varias metas y pidieron un mayor apoyo para fortalecer la recopilación de datos y la creación de capacidades en los Estados miembros, a fin de establecer bases de referencia nacionales y mundiales cuando aún no existan. Se comprometieron a subsanar esas lagunas en la recopilación de datos para informar mejor la medición de los progresos, en particular para las metas que no incluyen objetivos numéricos claros.

Se están elaborando un conjunto de indicadores globales para ayudar en la labor de seguimiento y examen requerida por los gobiernos. Se necesitarán datos desglosados de calidad, accesibles, oportunos y fiables para ayudar a medir los progresos y asegurar que nadie se quede atrás. Esos datos son fundamentales para la adopción de decisiones. Deberán utilizarse, siempre que sea posible, datos e información facilitados por los mecanismos de presentación de informes existentes.

1.3. La Iniciativa de la Ciudad Próspera - Marco de Monitoreo Mundial del Objetivo 11 y los ODS



Un análisis comparativo de las metas propuestas para el Objetivo 11 y el Índice de Prosperidad Urbana muestra una alta convergencia entre los posibles indicadores. En términos generales, es evidente que todas las metas del Objetivo 11 pueden ser cubiertas por el marco del CPI y sus indicadores. El CPI, como una herramienta de monitoreo local (y como índice compuesto), puede ser utilizado para identificar, cuantificar, evaluar, monitorear e informar sobre los progresos realizados por las ciudades y países hacia el Objetivo 11. Sin duda, la adopción del marco del CPI y sus indicadores representa un valor añadido, con varias ventajas.

EL VALOR AÑADIDO POR EL MARCO CPI ONU-Hábitat y sus socios en la agenda del desarrollo están convencidos de que el Objetivo 11 no se puede lograr de manera aislada, ni los mismos objetivos de los ODS. En este sentido, mientras que el CPI se propone como una/la herramienta de monitoreo para el Objetivo 11, varias otras metas pueden ser localizadas y controladas a nivel de ciudad dentro del mismo marco.

El CPI proporciona el marco de análisis de las interrelaciones del Objetivo 11 y los objetivos estratégicos a través de los ODS que tienen una dimensión urbana.

1.3.3 Conceptualizando Prosperidad



Productividad. Una ciudad próspera contribuye al crecimiento económico y el desarrollo, a la generación de ingresos, al empleo y a la igualdad de oportunidades que proporcionan aún mejores niveles de vida para toda la población.



Infraestructura. Una ciudad próspera despliega la infraestructura, los bienes físicos y servicios – agua adecuada, saneamiento, suministro de energía, red de carreteras, las tecnologías de información y comunicación, etc. – necesarios para sostener a la población y la economía, y proporcionar una mejor calidad de vida.



Calidad de Vida. Una ciudad próspera ofrece servicios tales como los servicios sociales, la educación, la salud, la recreación, la seguridad y protección necesarios para el incremento de los niveles de vida, lo que permite a la población maximizar el potencial individual y llevar una vida plena.



Equidad e Inclusión Social. Una ciudad sólo es próspera en la medida en que la pobreza y las desigualdades son mínimas. Ninguna ciudad puede presumir de ser próspera cuando grandes segmentos de la población viven en abyecta pobreza y en privación. Esto implica reducir la incidencia de tugurios y nuevas formas de pobreza y marginación.



Sustentabilidad Ambiental. El crecimiento y desarrollo económico de una ciudad próspera no destruye ni degrada el medio ambiente; por lo contrario, los recursos naturales de esta ciudad se conservan por el bien de la urbanización sostenible. Las ciudades bien planificadas promueven la sostenibilidad ambiental.



Gobernanza y Legislación. Las ciudades son más capaces de combinar la sostenibilidad y la prosperidad compartida a través de una gobernanza urbana eficaz y un liderazgo transformador, implementando políticas, leyes y reglamentos adecuados y eficaces, y creando marcos institucionales adecuados con instituciones locales fuertes y arreglos institucionales sólidos.

La República Argentina es un país federal, constituido por 23 provincias y una ciudad autónoma que dictan sus propias constituciones. En el plano territorial específicamente, los gobiernos provinciales ejercen el dominio originario sobre los recursos naturales existentes en su territorio y las atribuciones para establecer regulaciones sobre el uso de este último. A su vez, cada constitución provincial establece qué competencias delega a los gobiernos municipales, constituyendo así cada provincia un caso diferente en lo que respecta a su distribución.

En cuanto al nivel federal, la Constitución le otorga la responsabilidad de intervenir en la dinámica de producción del territorio estableciendo los “presupuestos mínimos” para garantizar que todos los habitantes gocen del derecho a un ambiente sano, equilibrado y sostenible (Art. 41). Asimismo, le otorga al Congreso nacional la potestad de “proveer al crecimiento armónico de la Nación y al poblamiento de su territorio” y de “promover políticas diferenciadas que tiendan a equilibrar el desigual desarrollo relativo de provincias y regiones” (Art. 75 inc.19).

La Argentina es uno de los países más urbanizados del mundo, los altos niveles de urbanización constituyen un fenómeno de larga data. En la actualidad se estima que asciende a un 92%. En relación con América del Sur, la tasa de urbanización es similar a la de Uruguay y la de Venezuela y algo superior a la del resto de la región, que promedia el 80,2%.

Esto plantea la posibilidad de que se profundice más el proceso de urbanización, y conduce a preguntarse sobre las condiciones en las que ese proceso se desarrollará en el futuro, particularmente en referencia a las dinámicas productivas rurales y a la migración hacia las ciudades.

A su vez, la estructura del sistema urbano nacional está conformada por 1.044 aglomeraciones urbanas. En primer lugar, se destaca la Región Metropolitana de Buenos Aires y 4 grandes ciudades de más de 1.000.000 de habitantes (Córdoba, Rosario, Mendoza y Tucumán), que reúnen casi el 50% de la población del país. Por otra parte, se reconocen 34 ciudades intermedias, entre 1.000.000 y 100.000 habitantes; 330 ciudades chicas, entre 100.000 y 10.000 habitantes y 675 pequeñas aglomeraciones entre 10.000 y 2.000 habitantes. Finalmente, población rural, menos de 2.000 habitantes que representan 9% de la población.

Gráfico N° 1: Total de aglomeraciones urbanas del país. 2010

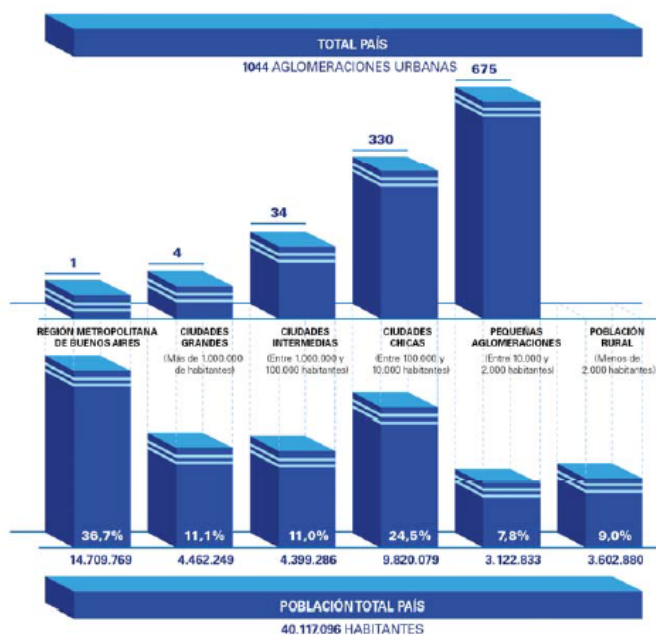

Fuente: Subsecretaría de Planificación Territorial de la Inversión Pública, Ministerio del Interior, Obras públicas y vivienda de la Nación en base al Censo Nacional de Población, Hogares y Viviendas de 2010.

Muchos de los déficits actuales son resultado de la escasa relación entre la planificación tradicional y la inversión. En este sentido, es importante recuperar la planificación territorial como herramienta para racionalizar y transparentar la toma de decisiones en la inversión pública. Es un desafío fomentar la participación; definir patrones urbanos sostenibles aumentando la resiliencia⁶ y disminuyendo los riesgos ambientales; planificar el crecimiento de las ciudades y la ubicación de las viviendas a construir promoviendo el uso racional del suelo para optimizar recursos; orientar infraestructura y servicios de acuerdo al patrón de crecimiento deseado para lograr una infraestructura eficiente; orientar la inversión pública impulsando la inversión

privada; fortalecer las economías locales y su autonomía (actualización de información, planes estratégicos, aprovechamiento de recursos, estrategias productivas).

Para lograr esto se propone poner en práctica el sistema de priorización de proyectos para todas las áreas y escalas de gobierno; fortalecer el proceso de identificación y ponderación de la inversión en infraestructura y equipamiento; utilizar sistemas de información de fácil acceso como herramienta para los decisores políticos y para la comunidad e implementar sistemas de indicadores para el monitoreo y la evaluación de resultados.

1.3.1. Demografía urbana y desafíos para un nuevo programa urbano

Es necesario recuperar el rol del Estado Nacional como promotor de políticas públicas orientadas hacia una configuración del territorio más equilibrado e inclusivo. Independientemente de la densidad de población de cada aglomeración, la cuestión urbana debe ser entendida en términos relacionales, esto es, asumiendo los vínculos que la condicionan en términos de inclusión o segregación con el objetivo de mejorar la calidad de vida de todos los habitantes, tales como:

- Acceso a redes de conectividad (de transporte, movilidad, digitales)
- Acceso a mercados de trabajo regional (políticas productivas)
- Acceso a infraestructuras básicas (agua y energía)

Gráfico N° 2: Estructura de ponderación de los indicadores de desarrollo.

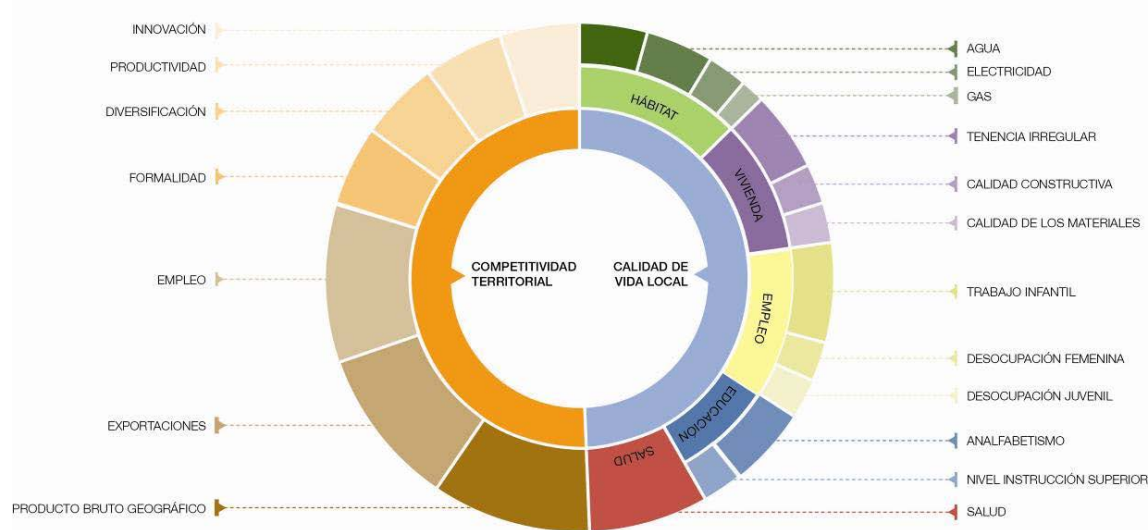

Fuente: Subsecretaría de Planificación Territorial de la Inversión Pública, Ministerio del Interior, Obras públicas y vivienda de la Nación, 2016.

2. Marco conceptual

Ordenamiento Territorial

El ordenamiento territorial es la expresión espacial de las políticas económicas, sociales, culturales y ecológicas de toda la sociedad, que se llevan a cabo mediante

determinaciones que orientan el accionar de los agentes privados y públicos sobre el uso del suelo. El ordenamiento territorial es una política pública, destinada a orientar el proceso de producción social del espacio mediante la aplicación de medidas que tienen por finalidad la mejora de la calidad de vida de la población, a través de su integración social en el territorio y el uso y aprovechamiento ambientalmente sustentable y democrático de los recursos naturales y culturales.

Qué es un plan

El plan es una herramienta de planificación. Constituye un conjunto de objetivos y propuestas que se expresa a través de un modelo determinado dentro un programa de acción y coordinación, con metas establecidas en el tiempo. Contiene decisiones de carácter general que expresan los lineamientos políticos fundamentales, las prioridades que se derivan de esas formulaciones, la asignación de recursos acorde a esas prioridades, las estrategias de acción y el conjunto de medios e instrumentos para alcanzar las metas y objetivos propuestos.

Para qué sirve

Supone crear una herramienta para obtener resultados y clarificar dudas acerca del trabajo a realizar: define objetivos y actividades, establece prioridades, identifica recursos y cuantifica niveles de desempeño. En resumen, es una guía que orienta objetivos, actividades y recursos de forma coherente y articulada.

Características debe tener un Plan

El plan debe tener cuatro características principales: ser sistémico o integral, ser participativo, ser flexible y ser prospectivo.

- **Sistémico e integral:** debe abordar todas las dimensiones territoriales (social, económica, ambiental, física, jurídico-administrativa) de forma integrada, ya que es preciso entender sus vinculaciones y su funcionamiento en conjunto.
- **Participativo:** el diseño y la implementación de un plan genera efectos directos e indirectos sobre diversos actores públicos y privados del territorio sobre el que se interviene, cuanto mayor sea el conocimiento que éstos tengan sobre las acciones de planificación, mejores serán las posibilidades de consensuar su validez, ajustar sus procedimientos y potenciar sus resultados.
- **Flexible:** el plan debe ser lo suficientemente dúctil para adaptarse a los cambios que se producen en el territorio, de modo que se pueda reorientar según nuevos contextos y necesidades y, de modo que pueda ser parte de un proceso de planificación continuo que tiende a mejorarse en el tiempo.
- **Prospectivo:** el plan debe pensarse con una visión a corto, mediano y largo plazo, teniendo en cuenta diferentes escenarios posibles y planteando un escenario deseado a futuro, a fin de encauzar las acciones del presente, tomando medidas proactivas.
-

Componentes del Plan

El proceso de formulación del plan se divide en dos momentos interrelacionados: una instancia diagnóstica y una propositiva. Un tercer momento consiste en el seguimiento del plan, a partir del cual se actualizan y ajustan las dos primeras etapas, retroalimentando el proceso de planificación.

Cómo se relaciona con otros planes

El plan de ordenamiento territorial debe tener en cuenta otros planes municipales, provinciales o nacionales, planes o programas estratégicos sectoriales existentes y la

articulación entre ellos y contemplar la articulación e integración con otros instrumentos legales que afectan usos y organización del territorio.

De qué depende el éxito del plan

Existen condiciones básicas para que un plan territorial logre constituirse en un instrumento de gobierno:

- Respaldo político de las autoridades involucradas, responsables directos de la implementación de las propuestas.
- Legitimación y apropiación por parte de la sociedad, destinatarios directos de las propuestas de desarrollo territorial.
- Solidez del equipo técnico, intérpretes y redactores de las propuestas que se adecuan a la realidad objeto del planeamiento.
- Recursos necesarios para hacer efectivas las acciones propuestas.

La articulación entre estos factores resulta clave para el éxito de un plan, habida cuenta de la multiplicidad de actores involucrados y de la complejidad de las problemáticas que caracterizan a toda dinámica territorial.

Quiénes participan de un plan

En los procesos de planificación participan:

- Los decisores políticos.
- El equipo técnico, que puede ser interno o externo o una combinación de ambos.
- Los diferentes organismos gubernamentales que tienen injerencia en el territorio, incluyendo a los de otros niveles de gobierno.
- La sociedad, incluyendo a la academia, las cámaras empresarias, las asociaciones profesionales, las asociaciones de la sociedad civil y la comunidad en general.

3. Metodología

La metodología propuesta se divide en tres grandes fases:

- La fase cero, que incluye las actividades preparatorias, el pre diagnóstico, el diagnóstico y el modelo actual.
- La fase propositiva, que incluye la definición de escenarios, el modelo deseado con sus lineamientos estratégicos, programas y proyectos.
- La fase de implementación, que incluye la fase técnica de ejecución de los programas y los proyectos y el monitoreo y evaluación del proceso de planificación, que lleva a su retroalimentación y actualización.

Comunicación: relaciones institucionales, participación y difusión

- Relaciones institucionales: gestión de vínculos (mapeo de actores).
- La participación: convocatoria a los actores involucrados.
- Difusión: producción de piezas comunicacionales con información sobre la intervención territorial.

3.1. Fase cero

La primera etapa del plan se desarrolla desde el análisis más simple de datos observables de la realidad, inventarios, proyectos existentes y entrevistas hasta el

entendimiento de procesos más complejos que ocurren en el territorio, que son las primeras construcciones conceptuales del análisis y plantean el territorio en términos dinámicos. La relación entre procesos da lugar a la conceptualización de los ejes problemáticos, que estructuran y dan forma al territorio y que son sintetizados en el modelo actual del territorio.

Para la elaboración del diagnóstico es necesario recopilar la información con que cuenta el municipio: antecedentes y planes anteriores y estadísticas. Si existen planes que se estén implementando es necesario revisarlos y analizar cómo interactúan con el plan que se pretende formular verificando si contiene información de base de utilidad.

El objetivo del diagnóstico es el conocimiento integral del territorio desde un punto de vista descriptivo y también desde el punto de vista explicativo de por qué suceden las cosas expresadas en diversas dimensiones (la realidad y los procesos que la explican).

El diagnóstico incluye la sistematización y análisis de información recopilada con el fin de orientar la toma de decisiones para el desarrollo del municipio, tanto en base a sus potencialidades y limitaciones como a la identificación de los procesos críticos que influyen en su actual funcionamiento.

En esta etapa se busca caracterizar una situación local determinada, considerando aspectos vinculados a la competitividad territorial (empleo, exportaciones, diversificación económica, producto bruto geográfico, innovación) y a la calidad de vida local (condiciones del hábitat y la vivienda). Se analizan, además, la cobertura y calidad de los servicios públicos, las condiciones ambientales, la capacidad de respuesta y adaptabilidad a los riesgos, las vulnerabilidades ambientales, la gobernabilidad y la estructura de actores del territorio dado.

Modelo actual. Sintetiza los principales componentes que estructuran el territorio a partir de la integración del conocimiento alcanzado a través del análisis de sus dimensiones. Es una representación espacial de los conflictos y las oportunidades asociadas al proceso de producción territorial.

La representación gráfica del modelo actual tiene la forma de un mapa síntesis donde se grafica la organización espacial y el funcionamiento del territorio. Para llegar a este mapa síntesis se puede partir de cinco mapas temáticos (sistema ambiental, social, económico, físico y jurídico-administrativo), no obstante el objetivo es representar gráficamente el análisis de esa información de manera articulada y no meramente superponiendo capas.

3.2. Fase propositiva

La segunda etapa de trabajo tiene como objeto configurar las respuestas a las diferentes conceptualizaciones conformadas en la etapa de diagnóstico. Es deseable pensar la prospectiva enfocada en la innovación y el cambio institucional, ya que el plan requiere utilizar la prospectiva para definir escenarios que permitan la observación de los cambios sociales en curso. A partir del modelo deseado, se desagregarán las propuestas de intervención en el territorio:

- Los lineamientos estratégicos responden a los ejes problemáticos identificados. Deberán estar constituidos por una serie de programas de actuación, que involucra un conjunto de proyectos específicos y la definición de la normativa que permita soportar al Modelo Deseado definido.

- Los programas como conjuntos de proyectos abordando los procesos detectados en el diagnóstico.
- Los proyectos específicos para resolver las deficiencias detectadas en los datos duros en las primeras fases de la etapa de diagnóstico. Implican acciones concretas que impactarán en la realidad cotidiana, eliminando o transformando las situaciones problemáticas identificadas. Deberá percibirse una mejora en las condiciones territoriales y, por ende, en la calidad de vida de la población.

Así, se busca ordenar y correlacionar de manera coherente las diferentes escalas de análisis con sus correspondientes instancias temporales (corto, mediano y largo plazo).

Modelo deseado. Surge como una respuesta superadora del modelo actual y representa la imagen objetivo de la estructura territorial que se propone construir mediante la implementación del plan. En esta instancia se proponen políticas públicas específicas en función de las problemáticas detectadas en la fase cero y considerando los diferentes escenarios posibles en el futuro teniendo en cuenta los aportes de los actores involucrados.

3.3. Fase de implementación

Monitoreo, Evaluación y Retroalimentación.

Para poder medir el impacto de las intervenciones, es fundamental haber establecido en la FASE CERO una línea base cualitativa y cuantitativa, que es el punto de partida en el proceso de seguimiento.

Es necesario establecer indicadores, que se refieren tanto a la forma de implementación del plan como a su impacto, respecto de las metas y objetivos.

Los resultados del plan y el impacto logrado pueden medirse con indicadores de la actividad económica (tasas de empleo y de desempleo); indicadores sociales (nivel de educación; tasas de alfabetización); e indicadores físicos y ambientales (acceso a servicios; calidad de la vivienda; calidad del aire y del agua).

4. Mapa de Actores

El mapeo de actores clave, también conocido como mapa social o socio grama, supone el uso de esquemas para representar la realidad social, comprenderla en su extensión más compleja y establecer estrategias de cambio para la realidad así comprendida.

Con esto se busca no solo tener un listado de los diferentes actores que participan en una iniciativa, sino conocer sus acciones y los objetivos de su participación, identificando roles y poderes de los actores sociales más relevantes. Se debe mirar más allá del panorama superficial de roles de los diferentes actores: ¿Quién presiona y por qué? ¿Quién no es escuchado? ¿Quiénes son los afines y quiénes los opuestos?, ¿Qué capacidad de influenciar las acciones de otros tienen determinados actores?, ¿Cuáles son más vulnerables?, etc. Esto nos ayuda a representar la realidad social en la que se intervendrá, comprenderla en su complejidad y diseñar estrategias de intervención con más elementos que solo el sentido común o la sola opinión de un

informante calificado. Permite seleccionar mejor los actores a los que se deba dirigir en tal o cual momento.

Para esto se procede a la identificación de las distintas instituciones, grupos organizados o personas que podrían ser relevantes en función del proyecto de acción o investigación. Para proyectos de intervención, resulta clave identificar en forma concreta los posibles actores con las que se vincularán, que tipo de relaciones se establecerá con ellos y cuál será el nivel de participación de cada uno de los actores.

Usualmente son considerados actores aquellos individuos, grupos o instituciones que son afectados o afectan el desarrollo de determinadas actividades, aquellos que poseen información, recursos, experiencia y alguna forma de poder para influenciar la acción de otros para generar propuestas de intervención, el objetivo acá es reconocer las principales funciones de los actores respecto del proyecto o programa, así como identificar las posibles acciones que podrían desarrollar los actores sociales e institucionales perfilando una red de alianzas interinstitucionales en relación con la propuesta de intervención.

4.1. **Ámbito Nacional**

Presidencia de la Nación: Administración general de la República Argentina. Presidente: Mauricio Macri.

Ministerio del Interior, Obras Públicas y Vivienda: Asistencia a Presidencia en temas relacionados al gobierno político interno en un régimen republicano, representativo y federal en relación a políticas públicas.

Ministro: Rogelio Frigerio.

Subsecretaría de Planificación Territorial de la Inversión Pública: Subsecretario: Fernando Álvarez de Celis.

4.2. **Ámbito Provincial**

Gobernación de la Provincia de Córdoba: Poder Ejecutivo a cargo de la Provincia de Córdoba. Gobernador: Juan Schiaretti.

Ministerio de Gobierno: Rosario de Santa Fe 650, Ciudad de Córdoba.

Ministerio de Finanzas: Concepción Arenal 54, Ciudad de Córdoba.

Ministerio de Industria, Comercio y Minería: Belgrano 347, Ciudad de Córdoba.

Ministerio de Agricultura y Ganadería: 27 de abril 172, Ciudad de Córdoba.

Ministerio de Vivienda, Arquitectura y obras Viales: Humberto Primero 725, Ciudad de Córdoba.

Ministerio de Salud: Av. Vélez Sarsfield 2311, Ciudad de Córdoba.

Ministerio de Educación: Rosario de Santa Fe 650, Ciudad de Córdoba.

Ministerio de Desarrollo Social: Av. Vélez Sarsfield 2311, Ciudad de Córdoba

Ministerio de Agua, Ambiente, y Servicios Públicos: Humberto Primero 607, Ciudad de Córdoba.

Empresas y Entidades Autárquicas:

EPEC Empresa Provincial de Energía Eléctrica

Bancor Banco de la provincia de Córdoba

Consejo de Planificación Estratégica

ERSEP Ente Regulador de los Servicios Públicos

4.3 **Ámbito Local**

Presidente Comunal de Chucul: Máxima autoridad de la Comuna, cabeza del Departamento ejecutivo.

Parroquia (Iglesia)
Centro Cultural
Cooperativa Eléctrica

5. Planes existentes

Diferentes instrumentos realizados como una guía para el despliegue de la inversión pública en el territorio con el objeto de construir una Argentina integrada, equilibrada, sustentable y socialmente justa donde la Subsecretaria de Planeamiento, junto a otros sectores nacionales, provinciales y municipales conforma líneas de acción actualizadas para lograr un desarrollo sostenible a largo plazo con el objeto de formular un plan federal de inversión en infraestructura y equipamiento.

Esta meta se diversificó y hoy comprende una gran cantidad de líneas de acción en constante actualización, en el convencimiento de que la planificación estratégica territorial es un proceso más que un producto, que debe ser flexible para contemplar tanto las demandas urgentes del corto plazo como las visiones de desarrollo del largo plazo.

5.1. Plan Estratégico Territorial Argentina 2016

Objetivo del plan

Cumplir los lineamientos planteados en la política de estado donde cada logre:

- Desarrollar su identidad territorial y cultural y su sentido de pertenencia al territorio nacional; alcanzar el progreso económico y proyectos personales.
- alcanzar la sustentabilidad ambiental de su territorio para garantizar la disponibilidad actual y futura de los recursos del mismo.
- participar plenamente en la gestión democrática del territorio en todas sus escalas
- acceder a los bienes y servicios esenciales, posibilitando el desarrollo personal y colectivo y una elevada calidad de vida.

Metodología

Es una estrategia flexible y participativa, donde el Gobierno del Estado Nacional asume el liderazgo pero cuya elaboración es consensuada con las Provincias asumiendo una dinámica de trabajo conjunta, no definida desde estamentos técnicos del Estado Nacional, sino apelando al conocimiento de los protagonistas de cada realidad provincial como plataforma de trabajo entre los equipos técnicos de las distintas jurisdicciones para la construcción del Plan Estratégico Territorial.

- Diagnóstico de la situación actual o “Modelo Territorial Actual”: modelo resultante de la caracterización del ambiental, social, el medio físico, económico.
- Formulación de estrategias reparadoras de los conflictos y promotoras de las potencialidades detectadas en el territorio.
- Un “Modelo Territorial Deseado”
- Cartera de iniciativas y/o proyectos de infraestructura” funcionales a la construcción de dicho modelo.

Síntesis del Modelo Actual del Territorio

El Modelo Actual del Territorio Nacional, caracteriza la interrelación existente entre el medio biofísico y el medio socio-económico –población y actividades productivas– que tienen lugar en las distintas regiones del país, representando al mismo tiempo la dinámica de flujos de bienes y servicios que las vincula.

Así, el territorio nacional quedó dividido en 25 subregiones que se agrupan en tres grandes categorías

- **Categoría A:** núcleos dinamizadores del territorio, corresponden a regiones relativamente pequeñas en términos de superficie, altamente pobladas, y urbanizadas, con alto desarrollo socio-productivo y del medio construido, donde confluyen los principales flujos de cargas y pasajeros (contienen a la mayoría de las regiones metropolitanas del país y el porcentaje mayor de la población urbana).
- **Categoría B:** territorios de media o alta urbanización, con sistemas urbanos integrados y de media a alta consolidación socio-productiva y del medio construido.
- **Categoría C:** territorios con bajo nivel de urbanización y sistemas urbanos con baja integración, y baja consolidación socio-productiva y del medio construido.

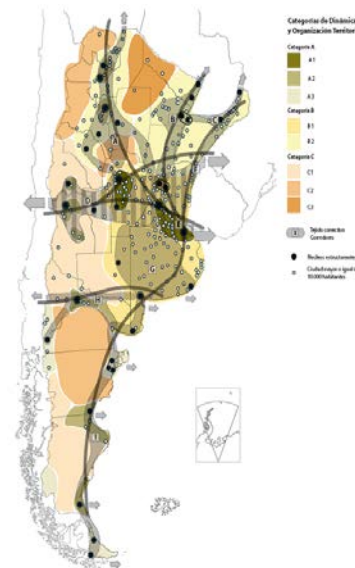

Este mapa síntesis no hace más que confirmar las limitaciones del soporte físico nacional, con áreas más desarrolladas e integradas e inmensos territorios con baja ocupación e integración, en el que predominan las relaciones interregionales unidireccionadas hacia el principal centro de consumo nacional y que retroalimentan el desigual desarrollo socio productivo del país.

El Modelo Deseado comprende las siguientes líneas de acción integradoras:

- A. Áreas de Intervención: a cualificar, a desarrollar y a potenciar.
- B. Corredores de conectividad que articulan el territorio.
- C. Sistema Policéntrico de Núcleos Urbanos.

A. ÁREAS DE INTERVENCIÓN

Se clasifica el territorio nacional según tres categorías –a cualificar, a desarrollar y a potenciar–, las cuales se distinguen por el tipo de acciones que se necesita promover en cada una.

B. CORREDORES DE CONECTIVIDAD

El patrón espacial de la red de los corredores de conectividad en la Argentina presenta como característica más relevante la existencia de unas pocas áreas en las que se concentran los flujos de cargas y pasajeros y el aislamiento de una gran parte del territorio nacional.

Se propone como estrategia de intervención reforzar las dotaciones existentes, descongestionando los tramos más solicitados y articular áreas del territorio nacional hoy desconectadas del sistema principal. El esquema propuesto plantea ejes de conectividad necesarios para articular territorios aislados y paralelamente intervenciones específicas sobre los corredores con mayor intensidad de ocupación que apunten a mejorar su eficiencia.

C. SISTEMA POLICÉNTRICO DE NÚCLEOS URBANOS

Supone comprender al territorio ya no en términos de áreas y corredores sino como la combinación de ambas dimensiones de análisis: como sistema de asentamientos humanos.

La premisa es que todos los habitantes del país deben tener adecuada accesibilidad a los recursos que históricamente se han concentrado en las grandes ciudades y capitales provinciales fortaleciendo a las ciudades intermedias que articulan el sistema nacional y que en las últimas décadas muestran una alentadora tendencia de crecimiento.

5.2. PLAN ESTRATEGICO PROVINCIAL

El **Consejo para la Planificación Estratégica de la Provincia de Córdoba (COPEC)** es un organismo descentralizado de la Administración Pública Provincial, creado por la Ley Provincial 9475/08 y su modificatoria, Ley 9665/09, y tiene como misión brindar insumos estratégicos para la planificación, formulación, implementación y evaluación de políticas públicas de mediano y largo plazo, que posibiliten pensar y vivir en una sociedad mejor en materia social, económica y política, contribuyendo al desarrollo individual y colectivo de la población.

Un equipo técnico del **COPEC**, ha iniciado la elaboración de un **Plan Estratégico para el Desarrollo Integral de Córdoba (PEDICor)**, mediante una metodología participativa y una visión a mediano y largo plazo, en pos de trabajar a los fines de cumplir con la misión que guía la institución.

El **Plan Estratégico para el Desarrollo Integral de Córdoba**: se dividió en cuatro etapas, a saber:

- Identificación de problemas y prioridades
 - Consulta con actores políticos
 - Validación con actores sociales
- Formulación de alternativas
- Búsqueda de consensos
- Diseño del Plan Estratégico para el Desarrollo Integral de Córdoba

Principales Conclusiones:

Vivienda: Elegida como una de las tres prioridades de desarrollo regional en 16 departamentos (64%), entre los cuales se encuentran: Colón, General Roca, Juárez Celman, Marcos Juárez, Minas, Río Cuarto, Río Primero, Río Seco, Río Segundo, San Javier, San Justo, Santa María, Sobremonte, Tercero Arriba, Totoral y Unión.

El actual déficit habitacional tiene su origen en: por un lado, el creciente costo de los terrenos y materiales de construcción; y por el otro, la ausencia de políticas masivas y estructurales de vivienda en los últimos 10 años.

Existen tres aspectos prioritarios al abordar el tema de Vivienda:

- Construcción de viviendas sociales
- Acceso al crédito
- Refacción y ampliación de viviendas

En Obras se priorizó obras de desarrollo: Infraestructura y los servicios de conectividad: telecomunicaciones y entramado vial.

En el marco de la consulta a los actores políticos, se detectan tres situaciones como las principales prioridades:

- Mantenimiento de los caminos primarios, secundarios y terciarios
- Asfaltado
- Trazado de nuevos caminos

Servicios

En la priorización de estos problemas se incluyen tanto las obras necesarias para llevar el servicio, como las conexiones domiciliarias.

Gas, Agua, Electricidad, Cloacas

El componente Cloacas: Sólo el departamento Calamuchita lo seleccionó como una prioridad para el desarrollo.

Actividad Económica

Empleo: Fue elegida como una de las tres prioridades para el desarrollo por nueve departamentos (36%): **Cruz del Eje**, Ischilín, Juárez Celman, Minas, Pocho, **Punilla**, Santa María, Sobremonte y Unión.

La descripción de las problemáticas relacionadas con el empleo se hace difícil, principalmente por dos motivos: el primero de ellos, es que los datos desagregados por departamento más actualizados provienen del Censo Nacional 2010, es que desde la última medición censal se han realizado numerosos esfuerzos por parte de los distintos niveles estatales para abordar la problemática del empleo, específicamente en la población de jóvenes. De esta manera, no se puede apreciar el impacto que tienen programas como el Plan Primer Paso, el Confiamos en Vos, el Jóvenes por Más y Mejor Trabajo, etcétera. Es por ello que los datos aquí presentados deben ser considerados una aproximación a la problemática.

Se priorizo por los actores:

- Radicación de emprendimientos privados
- Estacionalidad de la actividad económica
- Crecimiento de la Economía Regional
 - Instalación de nuevos emprendimientos productivos
 - Diversificación de la economía regional
 - Potenciación de la actividad económica

Capital Humano

Educación: Las prioridades de Educación se articulan en cuatro grandes grupos:

Educación superior: Mejoras edilicias

Equipos interdisciplinarios

Vinculación escuela-sector productivo

Salud

La subdimensión Salud refiere a las prioridades del desarrollo en el ámbito hospitalario y de atención primaria de la salud para la población. Incluye las cuestiones infraestructurales, como así también los recursos humanos y materiales necesarios para una apropiada atención.

Ambiente

La subdimensión Ambiente refiere a las problemáticas del entorno natural, tanto en lo que respecta a los recursos propiamente dichos como así también al uso y control del uso que se ejerce sobre los mismos.

Control sobre el uso de agroquímicos y fumigaciones: algunos departamentos consideran como prioritaria la generación de controles sobre las fumigaciones y el almacenamiento y transporte de sustancias químicas.

Prevención de las inundaciones: se menciona como necesario realizar obras de canalización que eviten o minimicen las consecuencias de las inundaciones en las zonas urbanas.

Prevención de los incendios: hace referencia, por un lado, a la necesidad de dotar de insumos y personal a los destacamentos de bomberos; y por otro lado, a las acciones preventivas que puedan realizarse para mitigar los incendios.

Control y saneamiento de los recursos naturales: se menciona la necesidad de generar controles sobre el uso de algunos recursos, específicamente los áridos y las cuencas de agua.

Reforestación: implica la siembra de especies nativas que traerían numerosos beneficios al ambiente, desde la reducción del impacto de inundaciones e incendios, hasta la generación de cortinas verdes que previenen la extensión de la polución del aire.

Capital Social

Seguridad y Convivencia: Esta subdimensión posee dos grandes conceptos: por Seguridad se entiende lo estrictamente policial, lo cual remite a la cantidad de móviles, de agentes, el estado de las comisarías, etc. Por su parte, la noción de Convivencia es más amplia e incluye la atención al problema de las adicciones, droga, alcoholismo, violencia urbana, familiar y de género.

- Disponibilidad de recursos operativos
- Relación policía-comunidad
- Contención de las adicciones
- Contención de la violencia de género y familiar

Fortalecimiento de la Sociedad Civil: En la subdimensión Fortalecimiento de la Sociedad Civil se consideran aquellas prioridades relacionadas con el asociativismo entre los privados; es decir las instancias de encuentro entre los ciudadanos en pos de un objetivo común. Se pueden encontrar tres tipos de situaciones relativas al Fortalecimiento de la Sociedad Civil:

- Acceso a la institucionalización para clubes y cooperativas:
- Apoyo a clubes deportivos
- Promoción del asociativismo con fines productivos

Conclusiones

A lo largo de este primer informe de avance del Plan Estratégico para el Desarrollo Integral de Córdoba se permite ver cuáles son las prioridades para el desarrollo integral de cada departamento en los próximos cinco y diez años.

En el siguiente gráfico se observa que de las priorizaciones realizadas por los actores políticos, más del 50% refieren al Capital Físico, posicionándose como el componente clave para el desarrollo. Así, la resolución de problemáticas relativas a la Vivienda, Obras - conectividad vial- o Servicios –gas, agua, luz y cloacas- resulta preeminente en la provincia.

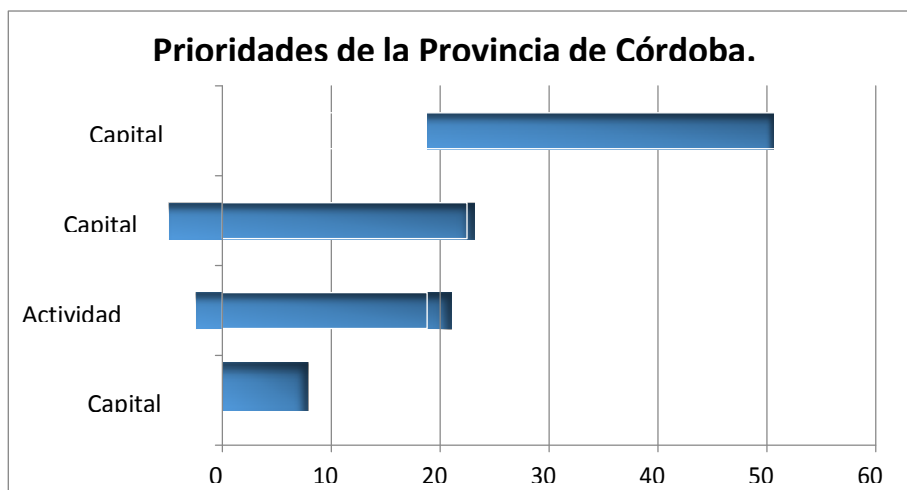

En el caso de Chucul ubicado en departamento Río Cuarto, se prioriza la necesidad de inversión en infraestructura básica y el mejoramiento del Hábitat, ejecución de cordones cuneta y badenes de hormigón, mejoramiento del alumbrado y la solución a los problemas de excedentes hídricos que inundan la población. Por otra parte la necesidad de mejorar la infraestructura vinculada a la potencialización de la actividad económica regional que es la producción ganadera y agrícola.

6. Comuna de CHUCUL – Fase Cero

Dimensión Jurídico - Administrativa

Ubicación dentro del Territorio Nacional

La provincia de Córdoba se encuentra localizada en el centro de la Argentina y posee fronteras con siete provincias con una extensión territorial total 165.321 km².



Dado que desde la Subsecretaría de Planificación Territorial, se decidió trabajar con un conjunto de localidades distribuidas por todo el territorio nacional y, en este caso particular, el cordobés, se hace necesario realizar una caracterización de las diferentes regiones, tanto en su aspecto climático, geográfico, como económico. En primer lugar, la Provincia posee diferentes condiciones climáticas según la región. La porción oriental de la provincia tiene un clima templado pampeano al sur y subtropical, con estación seca al norte y las temperaturas, al igual que las precipitaciones, disminuyen de norte a sur y de este a oeste, salvo en las faldas orientales de las sierras que son abundantes.

En tanto, la geografía de la provincia de Córdoba presenta una importante variedad en su territorio. Ocupa la parte oriental con dos sub-regiones: por el norte se asocia a la cuenca de la gran laguna de Mar Chiquita, y al sur, a la cuenca del río Quinto.

Estas superficies planas situadas entre los 80 y 600 metros sobre el nivel del mar, se ubican al oeste, este y sur de las Sierras y ocupan la mayor parte de la provincia. Son más altas en piedemonte que lejos de él, donde son casi horizontales. Se subdividen las planicies en **occidentales** y **orientales**. En las occidentales son de clima más seco que las orientales, los salares cubren grandes extensiones. El mismo clima ha impedido el uso intenso de los suelos y, contrariamente a las planicies orientales, el modelado de los terrenos ha sufrido menos las consecuencias del accionar del hombre.

- **Planicies Occidentales:** comprenden los bolsones. Los mismos constan de una periferia de paredes rocosas circundantes. Las Salinas Grandes ocupan una vasta extensión en la parte más baja del bolsón.
- **Planicies Orientales:** constituyen la región geomorfológica más extensa de la provincia. La pendiente es suave hacia el este; en ellas se distinguen: la Depresión del Mar de Ansenúza, los Altos de Morteros, la Pampa Plana, la Pampa Alta, la Pampa Medanosa, la Pampa Anegable, la Pampa Arenosa, la Pampa Ondulada y la Pampa Peri serrana del sudoeste.

En los cordones más secos se encuentran suelos áridos no convenientes para la realización de cosechas. En los más húmedos se encuentra un suelo apto para cosecha de: algunos cítricos y tubérculos. Entre estos cordones se pueden encontrar "Rocas Ígneas" donde la fauna autóctona se caracteriza por la presencia del puma y zorro gris (en peligro de extinción), cuis, pecarí, entre otros y la flora típica se compone de ejemplares de Molles de beber, perales, manzanos de campo (hojas), entre otros.

En la porción noroccidental se encuentran ríos cortos de desagüe endorreico. Algunos poseen sus aguas artificialmente embalsadas. Los ríos más destacados nacen en las

sierras Grande y de Comechingones algunos otros nacen en las sierras de San Luis, y recorren la provincia en dirección oeste-este. Estos ríos y sus afluentes presentan máximos caudales durante el verano, con crecidas violentas e inesperadas tras las lluvias.

La provincia de Córdoba posee decenas de represas y embalses, algunos muy importantes y de gran tamaño. Estos embalses son multifuncionales: sirven de reservorios de agua dulce, producen energía hidroeléctrica, regulan los caudales hídricos, aportan aguas para el riego, se practica la piscicultura y la pesca y, a merced de los paisajes serranos, se constituyen en uno de los mayores valores económicos que es el turismo al practicarse en ellos actividades balnearias y deportes náuticos.

En el noreste de la provincia se encuentra la gran laguna salada de Mar Chiquita cuya cuenca presenta suelos salinos e inundaciones periódicas. Los incendios originan el rebrote de pastos duros que impiden el desarrollo de la vegetación leñosa. Las lagunas y bañados se encuentran en distintos lugares de la provincia y tienen una gran variedad de flora y fauna autóctona. La pampa anegable se encuentra en la otra parte de la estepa pampeana. Los suelos compactos impiden el crecimiento de las raíces de árboles y promueven el crecimiento de las pasturas. En esta zona, las vizcachas y las liebres europeas constituyeron verdaderas plagas.

Existen varias áreas naturales protegidas en la provincia. Estos son espacios seleccionados por el Estado con valores naturales, culturales, paisajísticos, educativos y de representatividad biogeográfica a fin de preservarlos a perpetuidad. Comprenden áreas ubicadas en las sierras y en las planicies.

La situación de Córdoba a partir del Modelo Deseado promovido por la Provincia, se asienta en la consideración de tres aspectos que resultan relevantes en el territorio: el componente social, el medioambiental y el económico. El modelo propuesto valora ciertas particularidades propias del territorio y promueve el ordenamiento territorial de 4 regiones.

El Plan de Fortalecimiento de 114 Municipios de Córdoba, se orienta principalmente en las regiones sur-este y central-serrana. La Región sur-este es la principal para la explotación agrícola y ganadera de la Provincia, registra condiciones económicas y sociales cercanas al promedio provincial aunque con una distribución no homogénea en su interior. La heterogeneidad del territorio se pone en evidencia en las distintas dimensiones económicas - productivas, sociales, ambientales y políticas - institucionales, que dan perfil al mismo.

Conviven variados sistemas productivos con características dinámicas diferenciales y asimetrías en la eficiencia marcadas. Así, se constatan sistemas puros (agrícolas, ganaderos, tambo) y mixtos (agrícola - bovino, agrícola – tambo - ganadero, agrícola - porcino, agrícola – porcino - bovino). Dentro de los sistemas puros, el agrícola muestra una fuerte predominancia, y año tras año, fue ganando superficie en pérdida de otros, generando poca diversificación productiva en el sector primario y de transformación. Esta zona presenta una muy alta diversidad de ambientes transicionales entre la pampa húmeda y las regiones semiáridas del centro del país, que le confieren una elevada fragilidad frente a los factores desencadenantes de procesos de degradación por erosión hídrica y eólica, anegamiento, inundación y salinización de tierras y aguas.

En las localidades se manifiesta deficiencias de la infraestructura y los servicios, que impacta en el crecimiento de las mismas, se observa una escasa articulación institucional y una alta precarización de la calidad de vida en materia de alimentación, vivienda, y educación superior en algunos sectores de las comunidades como ser, por ejemplo las localidades de Los Cóndores, La Cautiva, Oliva o Pozo del Molle solo por mencionar algunas.

La región central – serrana representa la economía de mayor jerarquía debido a que cuenta con una alta dotación de infraestructura y equipamiento y constituye el recurso natural más importante de la Provincia, principalmente en el aspecto turístico, por contar con reservas hídricas, forestales, paisajísticas y culturales que lo tornan atractivo para múltiples emprendimientos además de contar con la Ciudad de Córdoba, segunda ciudad en importancia a nivel nacional como traccionador económico cultural de toda la región.

En este territorio se localizan los principales lagos, en los que se emplazan las usinas de generación hidroeléctrica y de bombeo de la Provincia. Son de destacar las importantes reservas para la actividad minera no metalífera, básicamente rocas y materiales para la construcción como parte de la riqueza natural del sector. Entre las localidades a intervenir en el desarrollo del Plan de Fortalecimiento Institucional podemos nombrar, a modo de ejemplo, a las localidades de La Higuera, Valle Hermoso, Cañada de Luque, Obispo Trejo, etc.



Más allá de la diversidad que presenta la provincia desde lo biogeográfico y lo socio-cultural hay factores comunes que engloban a todas las localidades a intervenir.

Limita al norte con la Provincia de Santiago del Estero, al oeste con las Provincias de Catamarca y la Rioja y la Provincia de San Luis. La Pampa al sur y Santa Fe al oeste. Su Capital, Córdoba se encuentra en la Latitud S 31° 20"y longitud W 64° 10"

Chucul está ubicada en el departamento Río Cuarto, provincia de Córdoba, Argentina, situada a 177 km de la Ciudad de Córdoba por la ruta 158.

La principal actividad económica es la producción ganadera y agrícola.

El Departamento Río Cuarto tiene una superficie de 18.394 km². Para los fines catastrales el departamento se divide en 7 pedanías: Achiras, Cautiva, Las Peñas, Río Cuarto, San Bartolomé, Tegua y Tres de Febrero. Después del departamento Capital, Río Cuarto es el más poblado del territorio cordobés. Según estimaciones del 2010 el departamento tiene 246 143 hab. Una de las características demográficas de esta unidad es la alta concentración de habitantes en el Gran Río Cuarto, el segundo centro urbano de la provincia de Córdoba: dos de cada tres riocuartenses residían en la capital alternativa de Córdoba.

El aeropuerto internacional Córdoba se encuentra a 252 Km de distancia, por Autovía. Mientras que el aeropuerto de Río Cuarto se encuentra a 25 km.

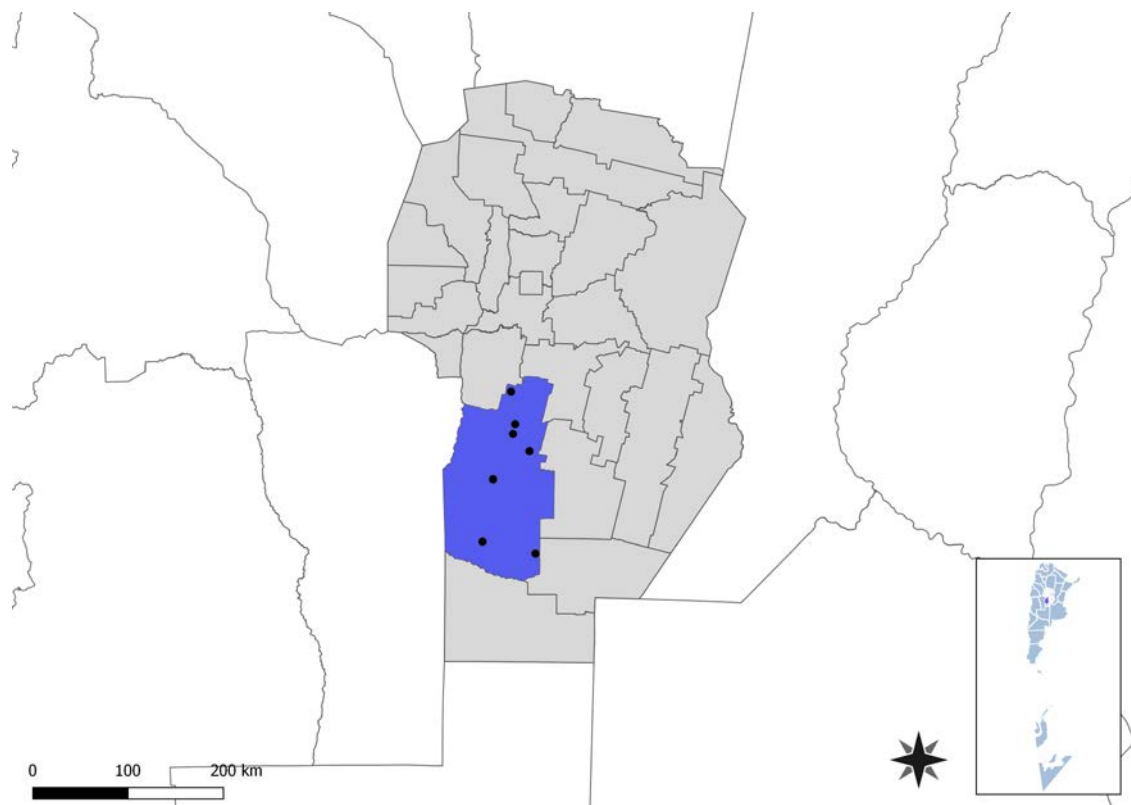

Redes energéticas y grandes equipamientos

Cobertura red de Gas natural

La población no tiene acceso a la red de gas natural, utiliza gas en tubo, en garrafa, electricidad, leña o carbón como fuente de abastecimiento. El acceso al gas natural permitiría mejorar la competitividad económica y a la vez la calidad de vida de la población, con menores costos ambientales y económicos.

Fuente: Censo Nacional de Población, Hogares y Viviendas 2010.

Población con Red de Gas



Cobertura red eléctrica

La población que no tiene acceso a la red eléctrica según el censo 2010 es del 3.9%. Según las autoridades locales actuales, estos valores se han aumentado hasta un 10%.

Hogares con acceso a red eléctrica



6.1. Características socio-demográficas CHUCUL

Población: 304 habitantes según el Censo Nacional de Población, Hogar y vivienda del año 2010.

Según las autoridades locales, la población aumentó más del 25% se estima que existen unos 500 habitantes actualmente.

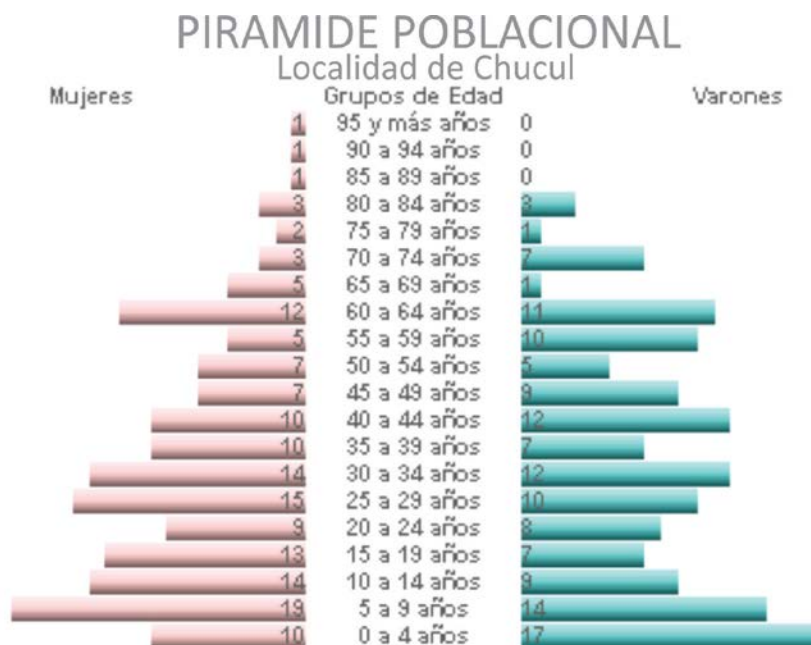

Fuente: Secretaría de Asuntos Municipales, en base a datos del INDEC. Censo Nacional de Población, Hogares y Vivienda 2010, procesado con Redatam+SP.

6.2. Villas y Asentamientos

No existen villas ni asentamientos, sino algunos lugares específicos conformados por viviendas precarias con necesidades básicas. En dichos lugares, se entregan bolsones alimentarios según informe de asistente social, también se lleva adelante un programa de atención primaria en materia de salud desde el dispensario comunal apuntado a esta franja social.

6.3. Vivienda

Dimensión social - Vivienda



Hogares con tenencia irregular de la vivienda

Propietarios vivienda y Terreno

Según datos proporcionados por INDEC Censo 2010 existe un 9.8% de hogares con tenencia irregular de la vivienda.

Tomando el concepto de Tenencia Irregular como el Porcentaje de

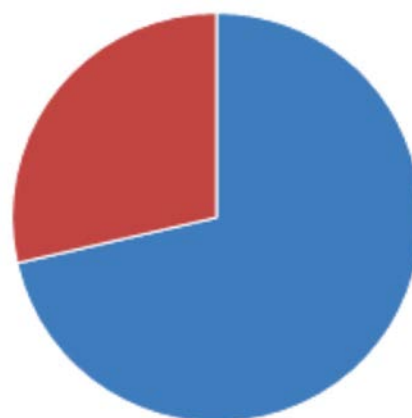

■ Regular ■ Irregular

hogares que no son propietarios ni inquilinos de su vivienda y que la habitan ocupándola de hecho, o por préstamo a terceros o a partir de otras modalidades de tenencia irregular”

Según el relevamiento en terreno, la información aportado por el Intendente, los valores han aumentado más del 25%.

Por otra parte, la cantidad de viviendas irrecuperables en los últimos años se ha incrementado más del 25%. El valor del censo 2010 era de 1 vivienda irrecuperable, actualmente hay aproximadamente 10 según los datos aportados por las autoridades de la localidad. Y es de importancia también el aumento del porcentaje de viviendas con de calidad de construcción insuficiente, que en 2010 se registraron 8, y actualmente se estiman unas 30.

HOGARES Y VIVIENDA

TOTAL: 102 hogares, 147 viviendas

Hacinamiento del Hogar

Porcentaje de hogares

Cantidad de Personas por cuarto	Municipio	Provincia	País
Hasta 0,50	37,25%	27,14%	22,07%
0,51 a 0,99	18,63%	19,82%	17,84%
1 a 1,49	25,49%	29,02%	30,71%
1,50 a 1,99	8,82%	8,35%	9,98%
2,00 a 3,00	8,82%	12,49%	15,26%
Más de 3,00	0,98%	3,19%	4,14%

Calidad de los materiales de la vivienda (CALMAT)

Porcentaje de hogares

CALMAT	Municipio	Provincia	País
CALMAT I	56,86%	49,83%	56,20%
CALMAT II	34,31%	40,05%	21,34%
CALMAT III	6,86%	3,86%	11,54%
CALMAT IV	0,98%	1,04%	3,81%

Fuente: Secretaría de Asuntos Municipales, en base a datos del INDEC.
Censo Nacional de Población, Hogares y Vivienda 2010, procesado con Redatam+SP.

En este contexto es necesario priorizar una política de vivienda, especialmente mejorar la calidad de las construcciones de calidad insuficiente, ya que esto también va acompañado del hacinamiento y de la pobreza.

Mejorar el hábitat de los tres espacios de asentamientos, como así también identificar las viviendas irrecuperables junto a la creación de un entorno que permita mejorar la calidad de vida es un objetivo irrenunciable para el municipio.

La rápida urbanización actual ejerce presión sobre la vivienda y el uso del suelo. Para el 2030, cerca de 3 billones de personas o el 40% de la población del mundo necesitarán tener acceso a viviendas, infraestructura básica y a otros servicios tales como sistemas de acueducto y saneamiento.

El derecho a una vivienda digna está consagrado en varios instrumentos internacionales de derechos humanos. Los más reconocidos dentro de esa lista son la Declaración Universal de los Derechos Humanos (art. 25.1) y el Pacto Internacional de Derechos Económicos, Sociales y Culturales (art. 11.1).

Muchos gobiernos adoptaron o revisaron sus políticas de vivienda para incluir varias dimensiones de los derechos humanos. La Segunda Conferencia de las Naciones Unidas sobre Asentamientos Humanos (Hábitat II) aprovechó este impulso en 1996. Los resultados de la conferencia, la Declaración de Estambul y la Agenda Hábitat, constituyen un marco en que el desarrollo de asentamientos humanos se une con el proceso de desarrollo de los derechos humanos en general y el derecho a la vivienda, en particular.

Posteriormente, la Comisión de Asentamientos Humanos (hoy conocida como el Concejo de Administración de ONU-Hábitat) aportó la resolución 16/7 para “la implementación del derecho a una vivienda digna” en mayo de 1997.

Recientemente, la Comisión de Asentamientos Humanos adoptó en abril de 2001 las resoluciones 2014/34 y 2014/28. Esta última, sobre una vivienda digna como componente del derecho a un nivel de vida adecuado, le solicitó a ambas agencias fortalecer su cooperación y considerar la creación de un programa conjunto para el derecho a la vivienda. Estas resoluciones constituyen el mandato principal para el establecimiento del Programa de las Naciones Unidas para el Derecho a la Vivienda.

El objetivo de esta iniciativa es apoyar los esfuerzos de los gobiernos, la sociedad civil y las instituciones nacionales de derecho humanos para que desarrollen el derecho a una vivienda digna, tal y como se describe en las declaraciones de derechos humanos internacionales y como se reafirma en la Agenda Hábitat, que expresa: “En el contexto general de un enfoque facilitador, los Gobiernos deberían tomar medidas oportunas con el fin de promover, proteger y asegurar la realización plena y progresiva del derecho a una vivienda digna.”

Saneamiento Básico

6.4 Acceso al agua potable



Mejorar la situación del agua y saneamiento en un entorno urbano no es una tarea fácil, ya que la infraestructura requerida, sea nueva o mejorada, necesita de tareas complejas, y también debe ser capaz de sostener la futura expansión y desarrollo urbano. La naturaleza de estos proyectos, como trabajos de construcción perjudiciales y costosos, plantea un reto importante a estos esfuerzos de desarrollo. Esto requiere de leyes sólidas, directrices y códigos de edificación, que sólo pueden ser instituidos y supervisados por gobiernos nacionales y locales. Ellos son los actores claves en la creación de las condiciones de un desarrollo sólido en los sectores de agua y saneamiento. Las autoridades no sólo tienen que respaldar las funciones de los responsables y los donantes, sino que también deben funcionar como reguladores de la prestación de servicios para garantizar acceso universal, normas de calidad y precios justos. Esto se hace aún más relevante en los lugares donde los servicios de agua y saneamiento se externalizan al sector privado.

6.4.1 Objetivos e Iniciativas de Programas de Agua y Saneamiento de ONU-Hábitat

- Elevar la conciencia sobre los problemas de agua y saneamiento, así como fomentar la aplicación de los documentos guía, normas, estándares y herramientas por parte del sector de agua y saneamiento, y socios de ONU-Hábitat.
- Formar alianzas estratégicas entre los principales actores en agua y saneamiento, como las Naciones Unidas, bancos de desarrollo, contribuyentes, centros urbanos, servicios públicos, organizaciones no gubernamentales y las comunidades para promover el aumento de los niveles de inversión en programas de ONU-Hábitat.
- Entrenar a los principales actores del sector de agua y saneamiento para que puedan desarrollar, proveer y gestionar servicios mejorados de agua y saneamiento.
- Estimular a las instituciones de agua y saneamiento en los países participantes para replicar iniciativas locales como consecuencia del aumento de los flujos de inversión y con la participación de las comunidades locales.

En el 2000, los estados miembros de la Asamblea General de la ONU se comprometieron con los Objetivos de Desarrollo del Milenio (ODM). Este compromiso incluye el objetivo de reducir el número de personas sin acceso al agua potable en un 50% en 2015. Durante la Cumbre Mundial sobre el Desarrollo Sostenible (CMDS) en Johannesburgo en 2002, los gobiernos participantes renovaron sus compromisos con este objetivo, incluso ampliando la meta para también incluir el saneamiento básico.

Cada persona necesita un mínimo de 20 litros de agua al día para satisfacer las necesidades básicas mínimas, aunque esta cantidad puede todavía dar lugar a problemas de salud. Por lo tanto, gobiernos y autoridades deben tener como objetivo garantizar al menos de 50 a 100 litros de agua por persona al día

Cobertura de Red cloacal

El total de la población no cuenta con red de cloacas

Red de Agua

Según el INDEC – Censo 2010, la localidad no tenía ningún hogar sin provisión de agua por red y esto se ha modificado según los datos aportados por el presidente comunal.

Actualmente existen aproximadamente 20 hogares que no tienen acceso a red de agua potable.

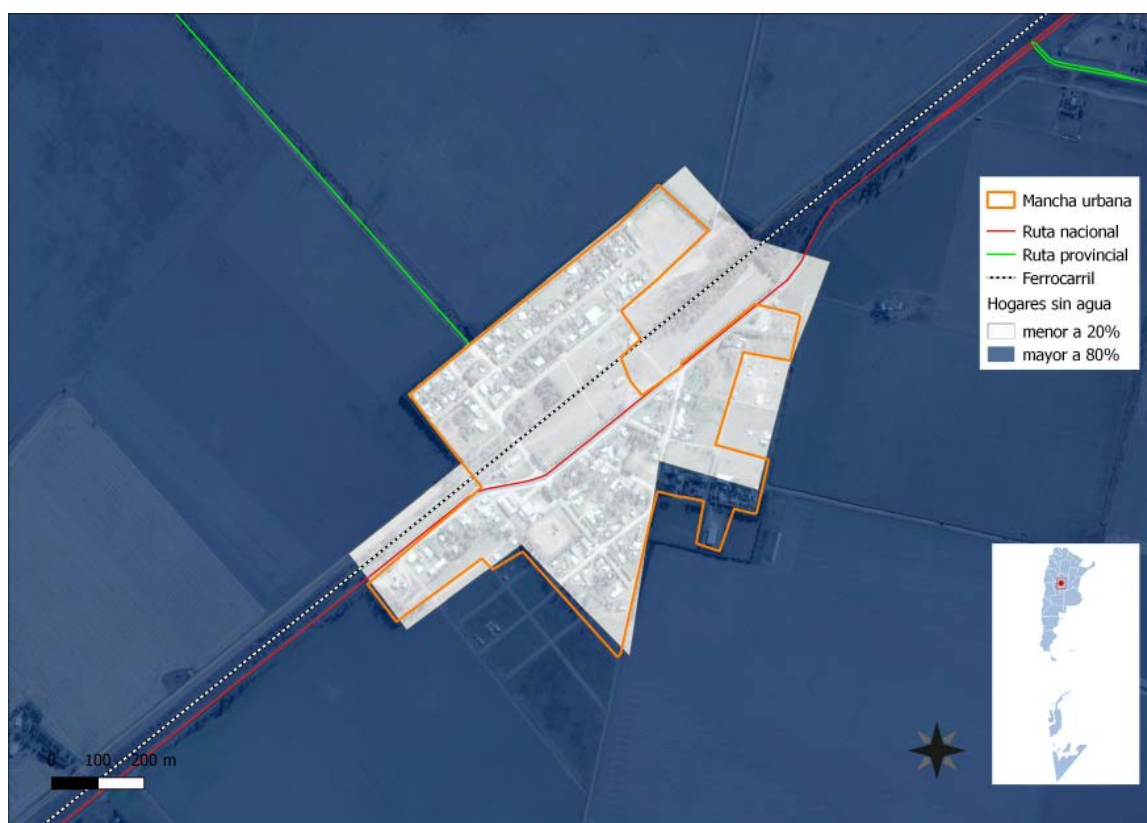

6.5 Economía

Según el Censo 2010 la desocupación general es de 7.8%; la desocupación femenina de un 4.9%, el desempleo juvenil es de un 25% y el trabajo infantil de un 0%. Según los datos recabados con las autoridades, la desocupación general se mantuvo constante al igual que la femenina; mientras que la juvenil ha aumentado más del 25% y sigue sin existir el trabajo infantil en esta localidad.

No hay industrias manufactureras y no existe sector comercial. Por ello la Comuna considera la necesidad de corregir las deficiencias de infraestructura vinculadas a potenciar la actividad económica como por ejemplo la mejora de la Red Vial urbana, el acceso al gas natural y otros servicios que hoy son indispensables como la conectividad de internet, la formación de recursos humanos, el equipamiento comunitario, etc.

En necesaria una planificación para el desarrollo inclusivo y profundizar en el Plan Estratégico la dimensión económica y social, con una mirada inclusiva que priorice los sectores más vulnerables, especialmente la juventud y con enfoque de género.

La informalidad económica y la el trabajo temporal, repercuten directamente sobre la pobreza.

La principal actividad económica es la producción ganadera y agrícola. A continuación se grafica brevemente con una serie de mapas correspondientes a la información recabada por el Ministerio de Hacienda con los complejos productivos de la provincia:

• Mapas de la Producción del cultivo de Soja 2010 a 2013

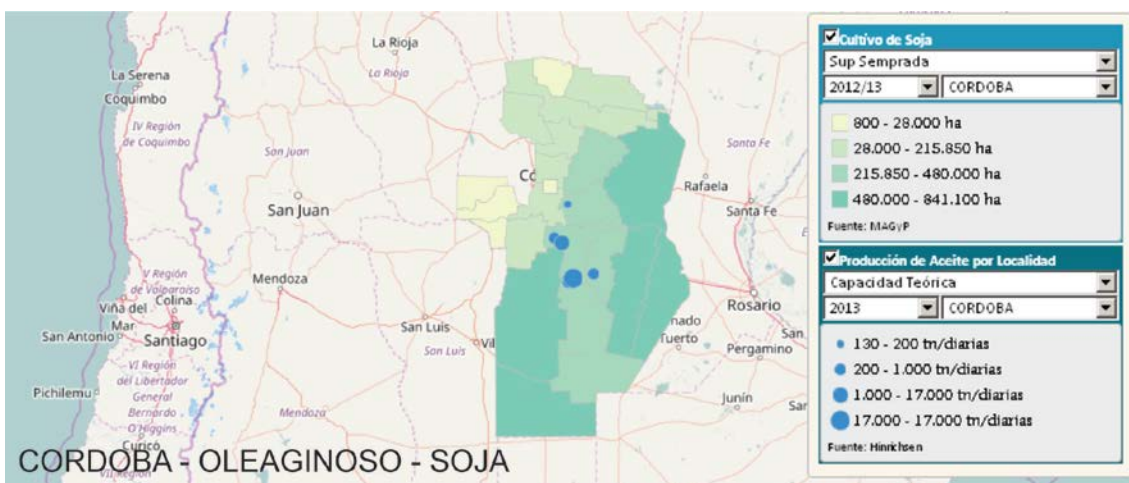
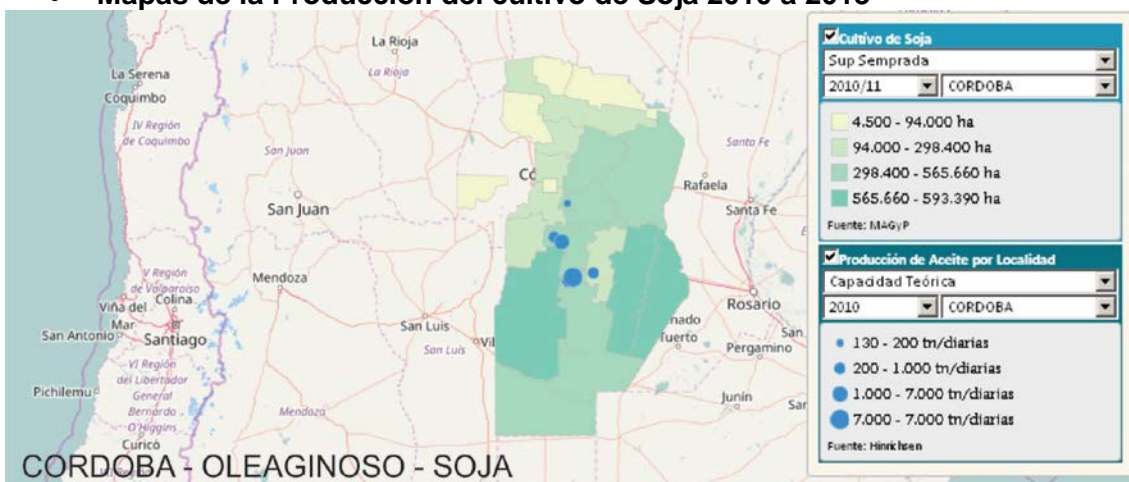

• Mapas con Stock y Faena de ganado bovino 2010 a 2014

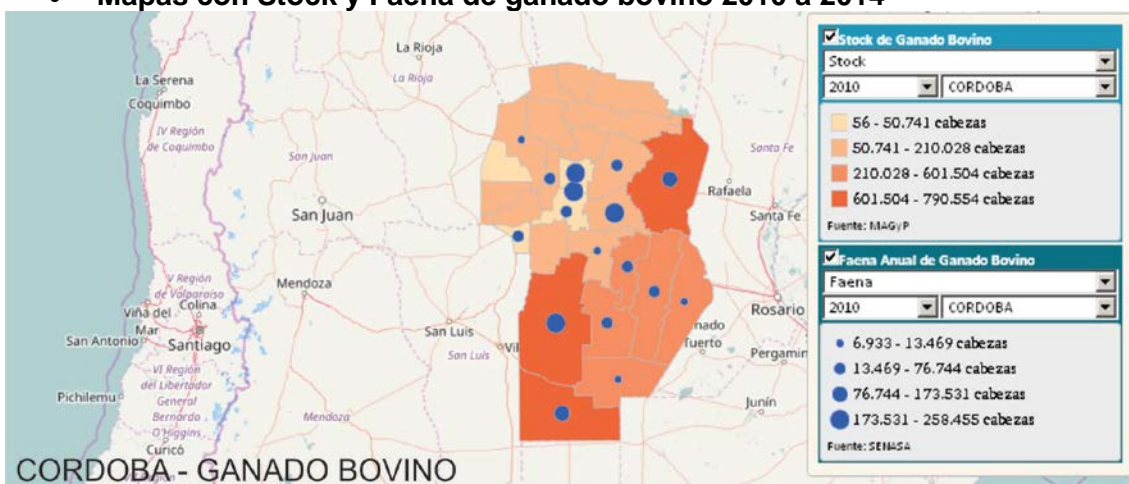

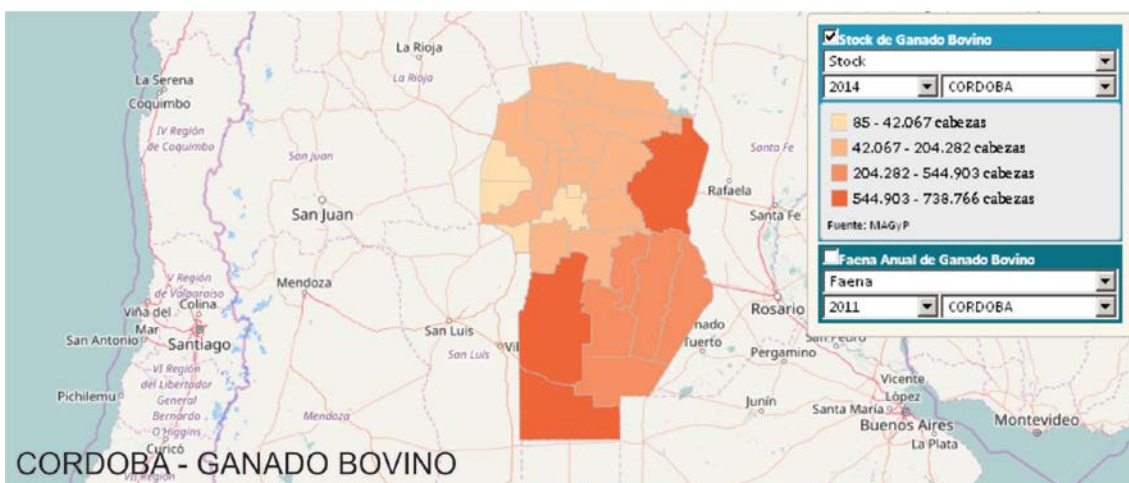
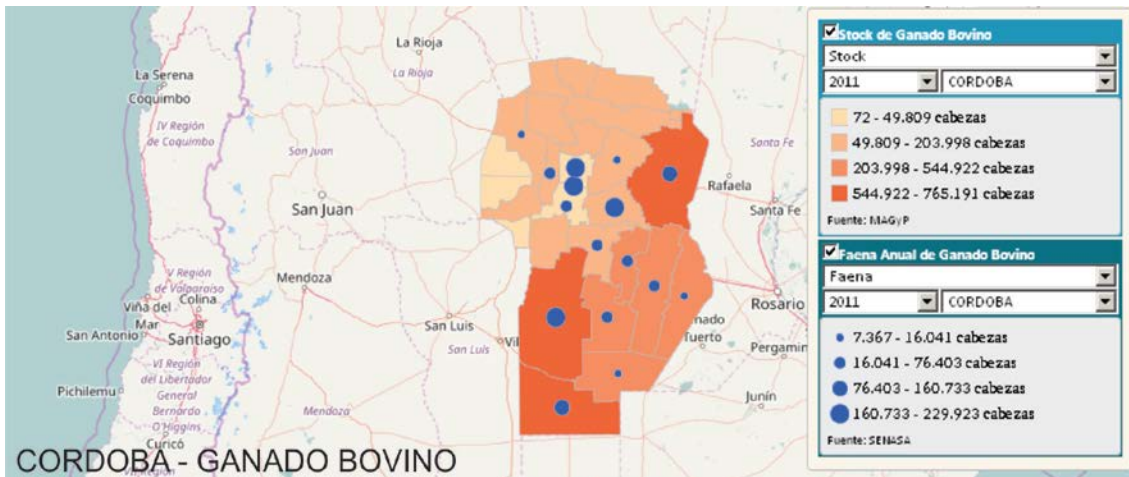

- **Mapas con Stock y Faena de ganado caprino 2010 a 2011**

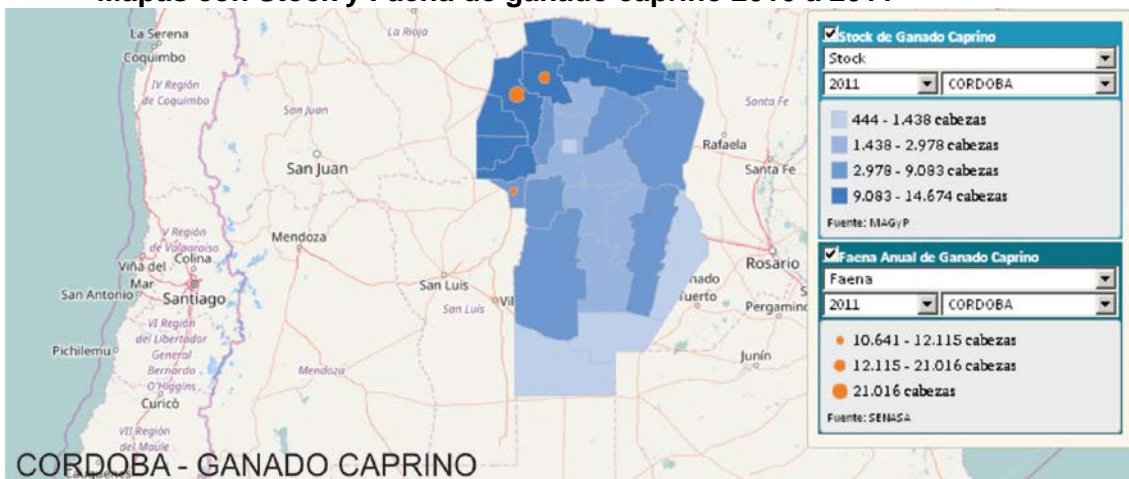

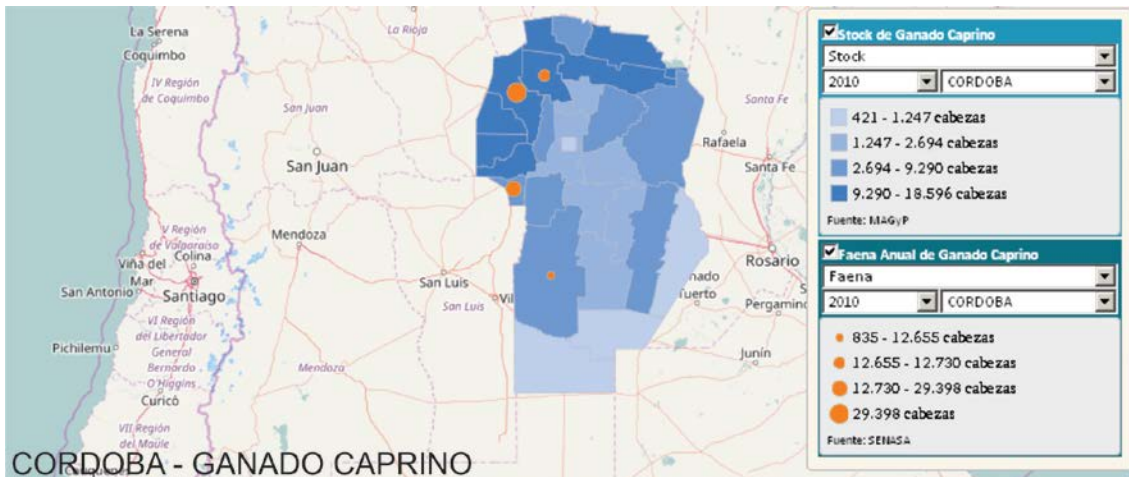

- Mapas con Stock y Faena de ganado ovino 2010 a 2012

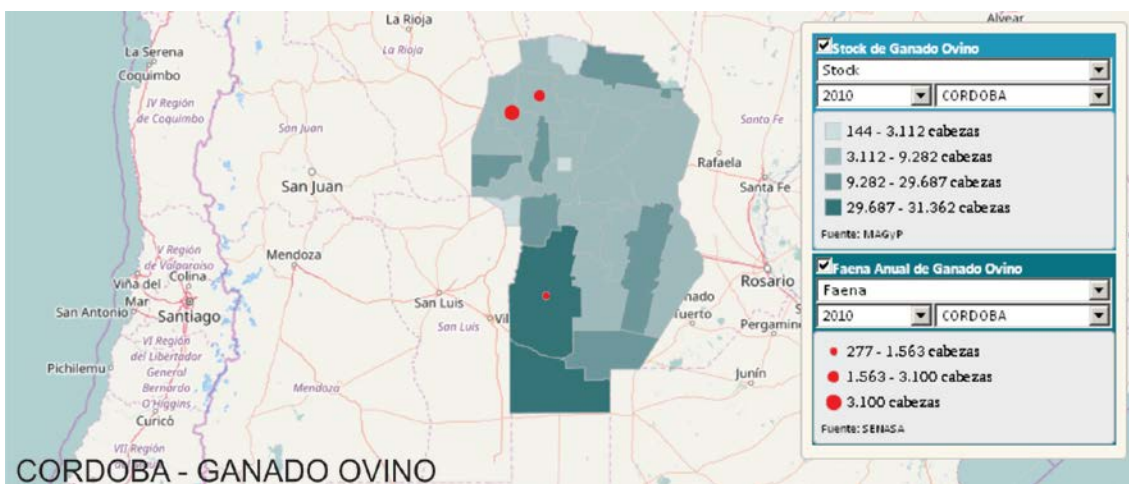
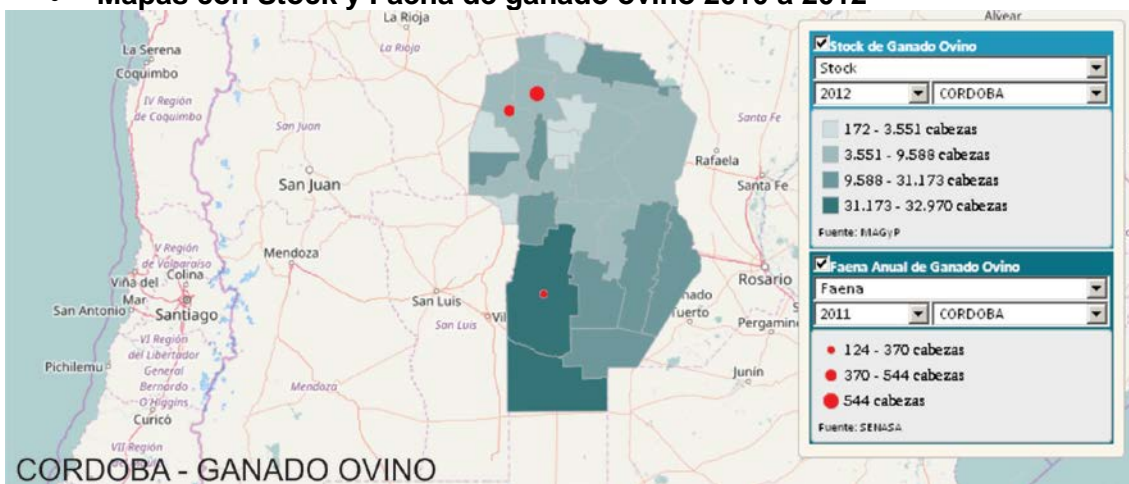

• Mapas con Stock y Faena de ganado porcino 2010 a 2012

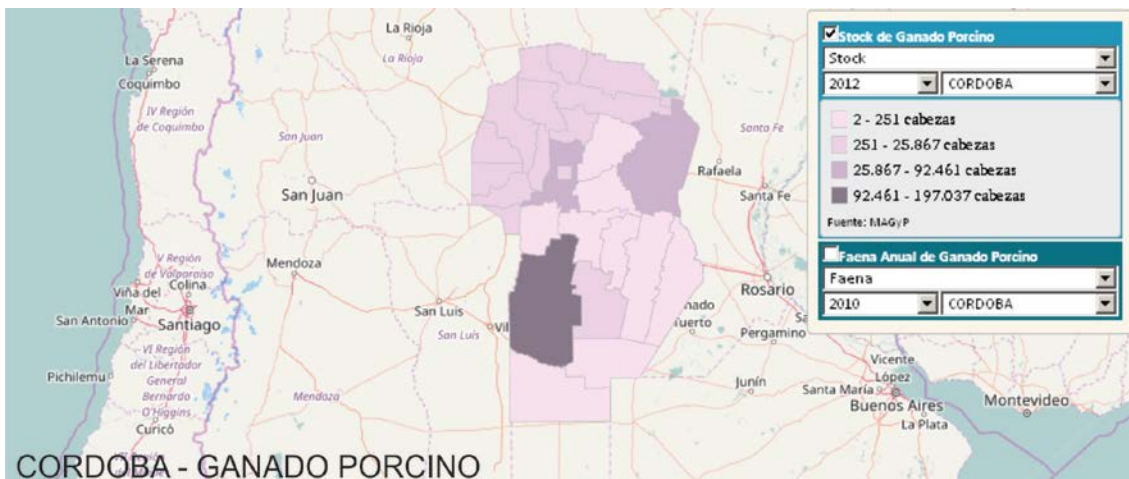
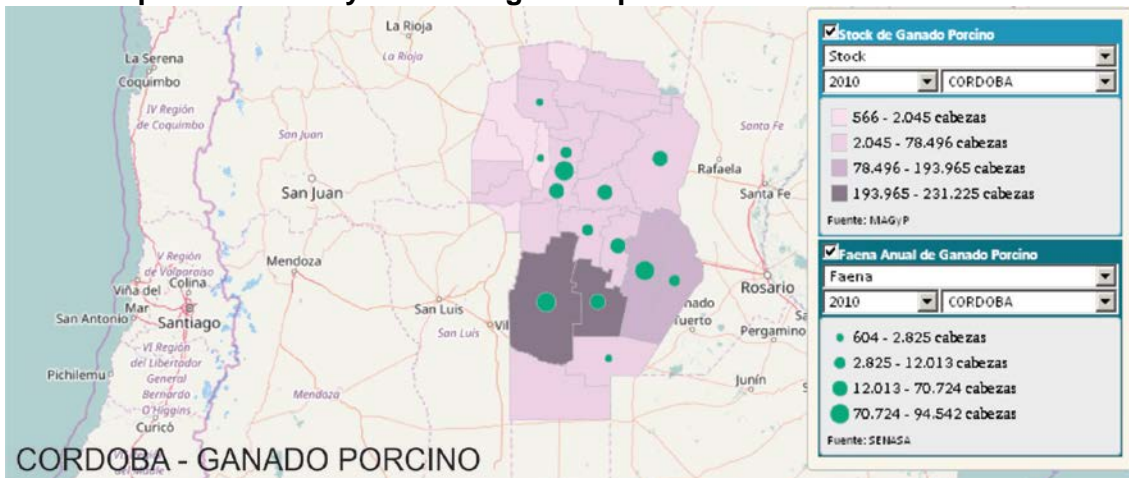

• Mapas de la Producción del cultivo de Maní 2010 a 2013



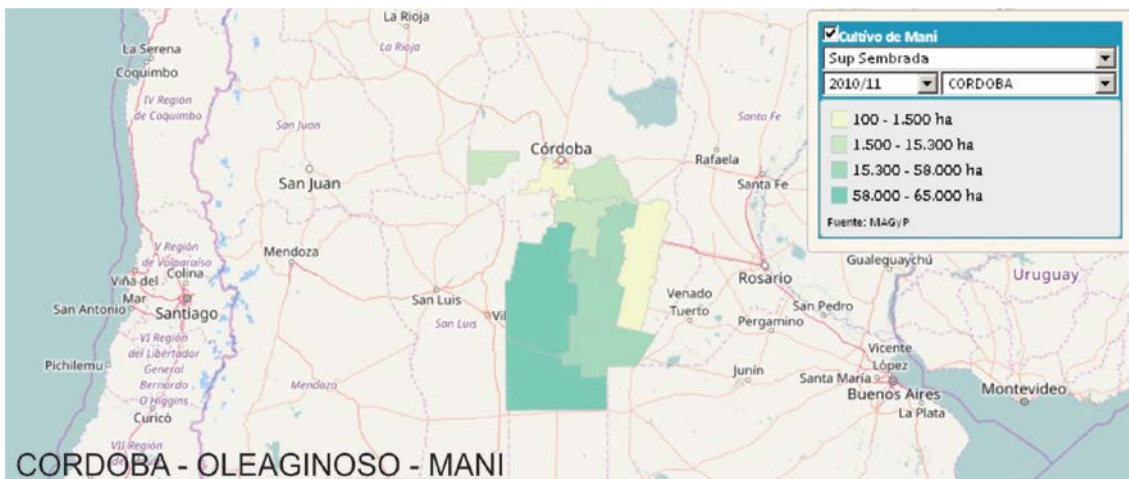

- Mapas de la Producción del cultivo de Girasol 2009 a 2014

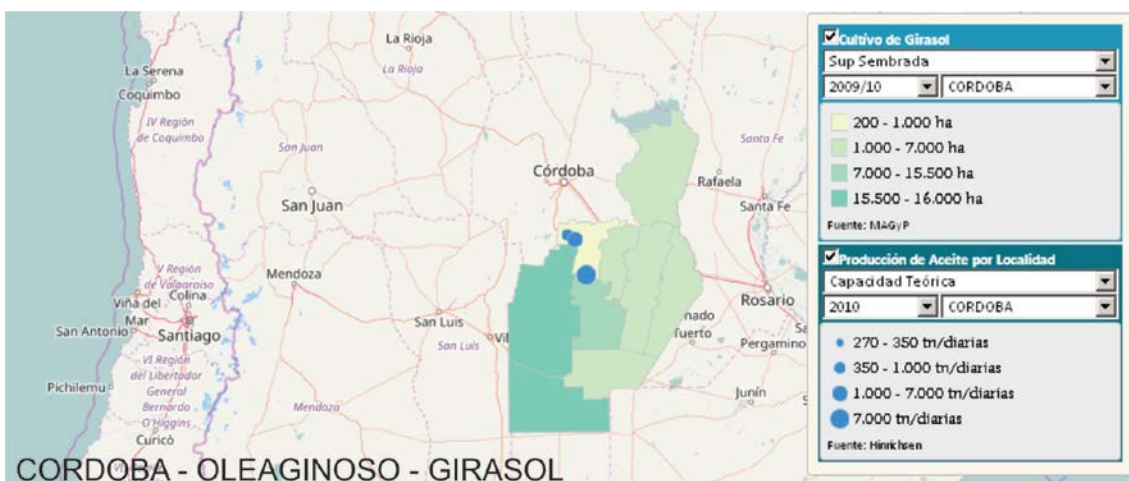
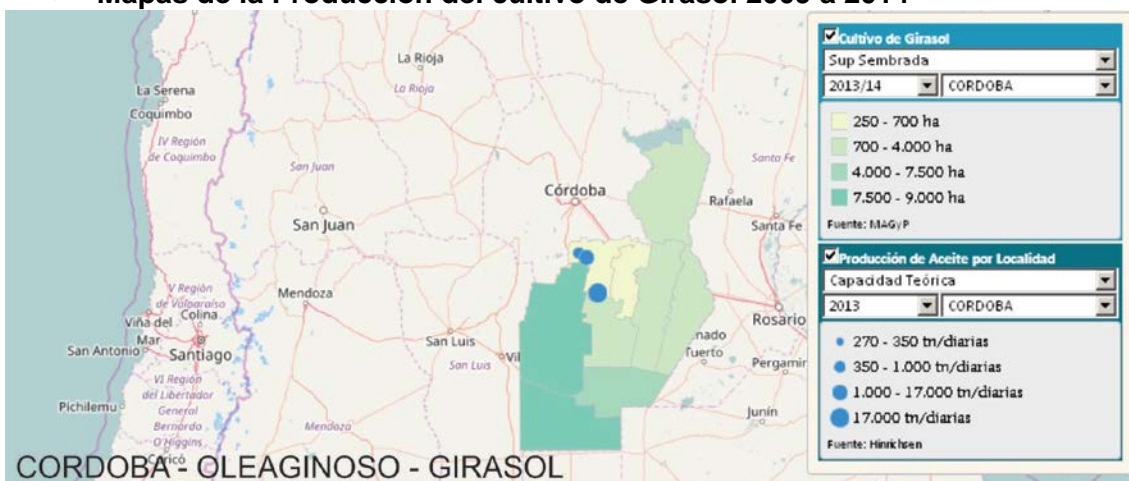

6.4. Educación

La localidad cuenta con un sólo establecimiento escolar para educación inicial, primaria y secundaria.

Existe la necesidad de proyectos de Formación para el Empleo, enfocados en oficios.

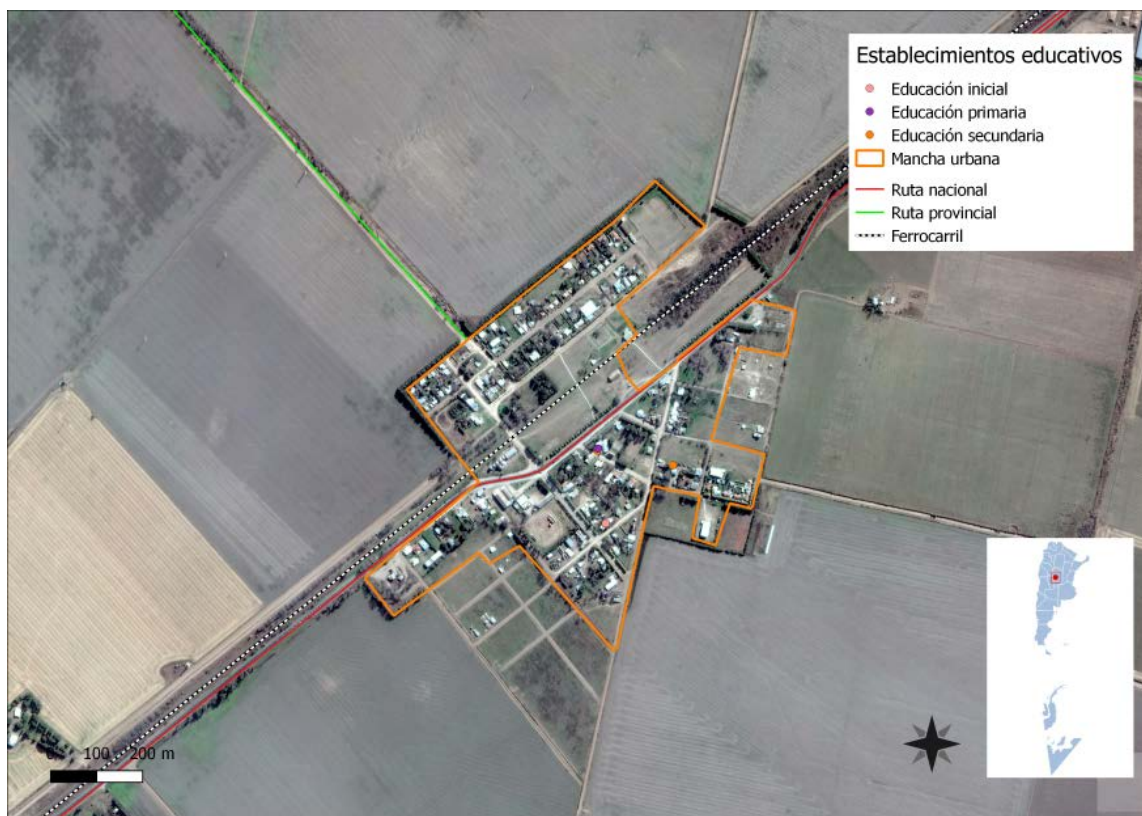

El analfabetismo según los datos del censo 2010 eran 19 en total. Actualmente, según los datos del cuestionario, ese valor ha disminuido más del 25%, quedando así 4 aproximadamente. Mientras que los adultos sin educación superior (174 según censo 2010) han aumentado menos del 10%, habiendo unos 190 en la actualidad.

Salud y seguridad

En Salud, la localidad cuenta con un Dispensario dependiente de la comuna de Chucul.

La demanda en el sector público de salud ha sido creciente, como consecuencia del alto porcentaje de población sin cobertura social. La salud de mediana complejidad se encuentra a 20 km de la localidad y la alta complejidad en la Ciudad de Córdoba, a 240 km de distancia.

En materia de seguridad la Municipalidad cuenta con 1 subcomisaría Policial de la provincia de Córdoba, y una sede de Bomberos Voluntarios.

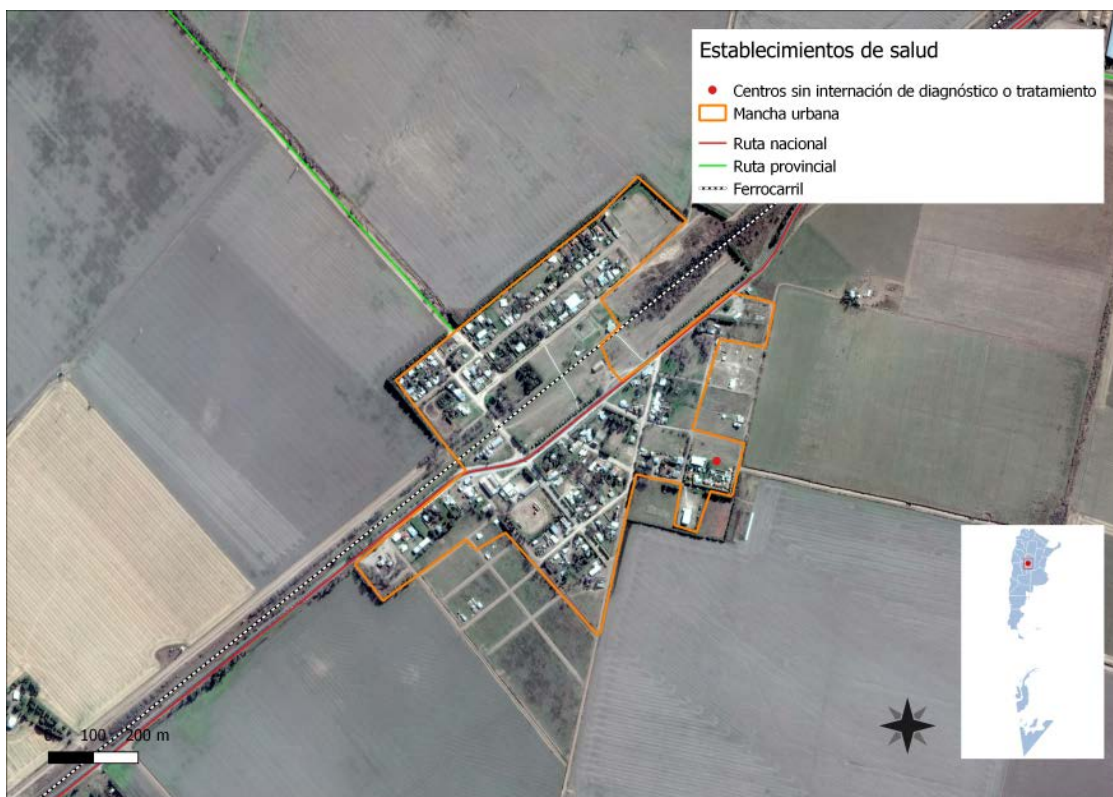

1.1. Dimensión ambiental

Riesgos de Inundaciones y Riesgo de Incendios

Destino y Tratamiento de Residuos

La recolección de residuos tiene una cobertura del 80% y con una frecuencia de tres veces por semana. Se realiza una separación en origen de plástico y vidrio, y su disposición final es de acumulación a cielo abierto.

Esta es un problemática en común con todos los municipios y Comunas de la Región, que no tiene un sistema de tratamiento adecuado de los residuos y continúan con basurales a cielo abierto, con un impacto ambiental negativo.

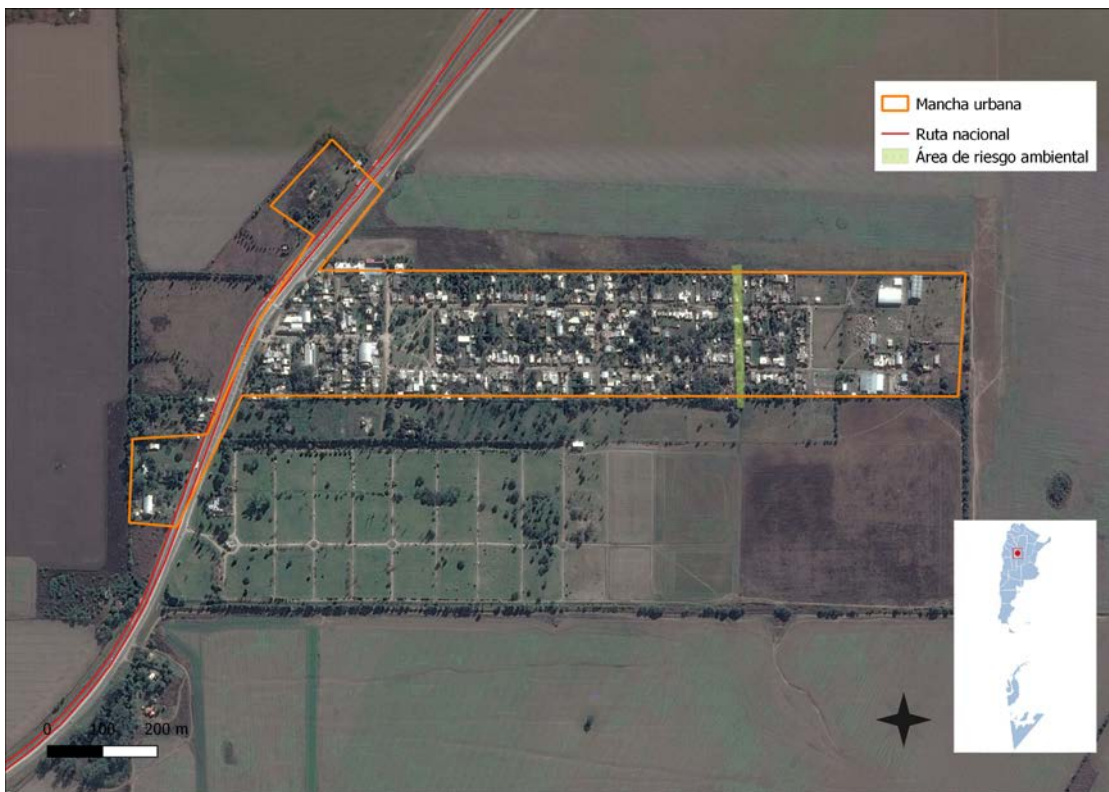

1.2. Resumen de Indicadores

Dato	%
Hogares Sin Agua	-
Hogares sin cloacas	100,00
Hogares sin electricidad	3,92
Hogares sin gas	100,00
Hogares con tenencia irregular de la vivienda	9,80
Viviendas irrecuperable	0,68
Viviendas con materiales inconvenientes	7,92
Desocupación general	7,75
Trabajo Infantil	4,88
Desempleo Juvenil	25,00
Desocupación Femenina	-
Tasa Analfabetismo	6,64
Población adulta sin educación superior	94,57
Mortalidad Infantil (%)	1,32

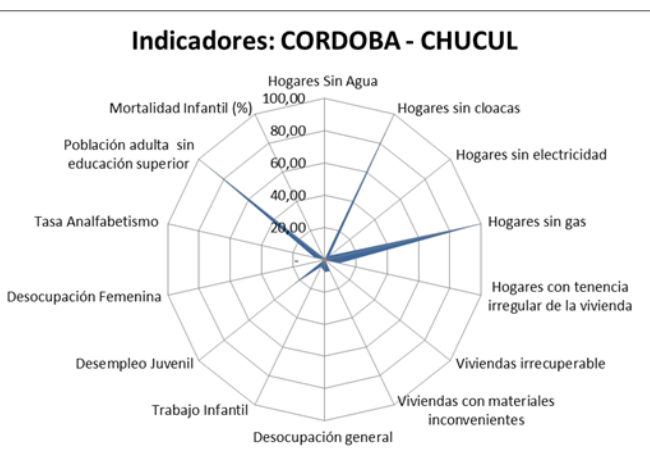

Fuente: SSPT en base a datos del Censo Nacional de Población 2010 INDEC

7. Mapa de situación actual

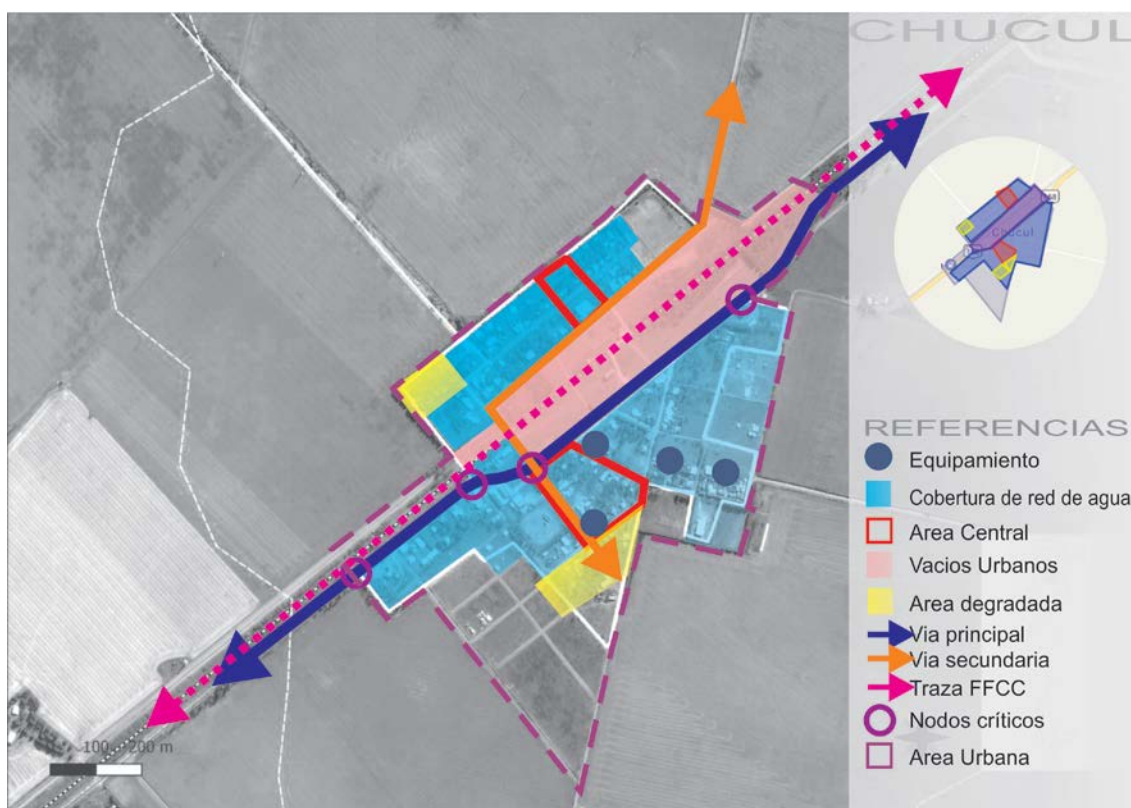

Fuente: Elaboración SSPTIP

El mapa de situación actual, síntesis del diagnóstico previo, pone en evidencia los problemas preponderantes del municipio sobre los que será clave enfocar los programas y proyectos.

El territorio se conforma por diferentes elementos que interactúan entre sí, unos propios del medio biofísico, otros como resultado del desarrollo social y económico del área. Así, el medio natural y el medio construido presentan límites a veces claros y plausibles de medición milimétrica. Otras veces, la línea divisoria no llega a ser totalmente categórica y se desdibuja en una zona difusa, tentacular, pixelada o simplemente mixturada y es difícil decir donde empieza o donde termina uno u otro.

Áreas centrales, residenciales, industriales, infraestructuras, accidentes geográficos, etc. y la relación entre ellos definirán el modelo territorial al cual nos acercaremos en un intento de tomar una instantánea, una imagen de un momento determinado y definitorio que nos permita comenzar un camino hacia algo mejor, hacia algo ideal.

8. Áreas de acción

A partir del diagnóstico se presentan una serie de problemáticas a mejorar o áreas a potenciar mediante su desarrollo, que se han agrupado según distintas temáticas. Surgen así áreas de acción que proponen identificar las causas de la situación actual que generan algún problema o incompatibilidad en el día a día de sus habitantes para poder identificar los objetivos necesarios que permitan desarrollar programas y proyectos para lograr el tipo de ciudad deseada.

8.1. Dimensión Urbana

Calles sin asfalto/ falta de ordenamiento
Problema de áreas comerciales

La carencia de recursos técnicos capacitados, y normativa Comunal que regule el Uso del Suelo y el ordenamiento territorial constituye un fuerte amenaza de crecimiento espontáneo en sectores rurales, hoy utilizados para la siembra de cultivos.

Árboles de problemas

Causas	Problemas	Objetivos	Proyecto
<ul style="list-style-type: none">• Baja capacidad de recursos humanos y técnicos de la Comuna• Radio Municipal desactualizado• Polígono original consolidado	<ul style="list-style-type: none">• Amenaza expansión urbana espontánea	<ul style="list-style-type: none">• Ordenamiento del Territorio• Nuevo Radio Urbano de la Comuna	<ul style="list-style-type: none">• Plan Urbano Integral Chucul

Causas	Problemas	Objetivos	Proyecto
<ul style="list-style-type: none"> • Sin sentido de pertenencia • Conectividad sin seguridad vial • Dispersión Urbana de los núcleos residenciales 	<ul style="list-style-type: none"> • Baja cualificación del Area Central 	<ul style="list-style-type: none"> • Fortalecer el Area Central de la Comuna • Comuna inclusiva y Sostenible con participación social 	<ul style="list-style-type: none"> • Intervención y recuperación del Area Central • Mejoramiento de la iluminación urbana • Consolidación de la red vial • Proyecto de accesibilidad universal en la comuna • Proyecto de arbolado urbano con especies autoctonas

Calles y Movilidad

Por la escala de la comuna y las características socio económicas de los vecinos, se movilizan internamente en auto, o principalmente a pie o bicicleta. Las calles son de tierra y su estado es regular.

Luminarias

La red de alumbrado es insuficiente en ambos núcleos urbanos, con lámparas mezcladoras y pocas luminarias por cuadra. El espacio verde y recreativo y la plaza principal carecen de buena iluminación.

Veredas y Sendas peatonales

Los vecinos se desplazan caminando principalmente por la calle o por la cuneta donde la hay. Es imprescindible la materialización de veredas y rampas en los cordones para garantizar un tránsito seguro y accesible. La situación es similar en ambos núcleos urbanos

Arbolado

El arbolado urbano es insuficiente y se deberá sembrar especies en ambos núcleos urbanos.

Conectividad

La conectividad entre ambos núcleos urbanos es vehicular utilizando la Ruta Nacional N° 158 por la inexistencia de colectoras y seguridad vial para los peatones.

Dimensión Económica

La Comuna tiene un perfil residencial, dormitorio, con una población que principalmente se moviliza hacia la Ciudad de Rio Cuarto a desarrollar sus tareas de servicios y empleo.

Árboles de problemas

Causas	Problemas	Objetivos	Lineamientos
<ul style="list-style-type: none">• Falta de planificación - crecimiento espontaneo• Radio Municipal limitado• Proximidad con la ciudad de Rio Cuarto	<ul style="list-style-type: none">• actividad industrial incompatible con sector residencial	<ul style="list-style-type: none">• Asegurar un "ambiente" sostenible compatible con lo residencial• Proyectar Normativa para la actividad• Crear empleo	<ul style="list-style-type: none">• Programa de promoción Industrial Sostenible

Causas	Problemas	Objetivos	Lineamientos
<ul style="list-style-type: none"> • Falta de planificación - crecimiento espontáneo. • Barreras Física por Ruta Nacional N° 158 • Falta de conectividad vial entre núcleos. • Falta de obras viales, veredas, alumbrado, espacio público. 	<ul style="list-style-type: none"> • infraestructura básica incompleta. 	<ul style="list-style-type: none"> • Mejorar conectividad entre Nucleos e interno • Mejorar calidad del habitat • Mejorar la movilidad peatonal 	<ul style="list-style-type: none"> • Programa Integral de Mejoramiento Infraestructura Básica

8.2. Dimensión Ambiental

El espacio público juega un rol fundamental en la comuna. Su importancia espacial facilita la accesibilidad de todos los vecinos según el núcleo urbano al que pertenece. En general, el equipamiento es insuficiente, la materialidad no es satisfactoria, sin ordenamiento y zonificación de juegos y espacios para el desarrollo de actividades de los vecinos.

En el área central las plazas están equipadas, con baja participación al momento de su formación. Es prioritario diseñar un plan de acción integral para poner en valor y mantener los espacios públicos.

Arboles de problemas

Riesgos Ambientales

Causas	Problemas	Objetivos	Lineamientos
<ul style="list-style-type: none"> • Mancha urbana limitada para nuevos espacios • Deficiencia de Arbolado. • Falta de mantenimiento. • Vandalismo 	<ul style="list-style-type: none"> • Espacios verdes en terrenos residuales sin opción a nuevos • Abandono y desuso de los espacios verdes públicos. • Espacios oscuros inseguros • Inundaciones 	<ul style="list-style-type: none"> • Puesta en valor de Espacios Verdes Existentes. • Recuperación de los espacios verdes públicos • Considerar nuevos espacios en futuros loteos • Solucionar problemas en áreas inundables. 	<ul style="list-style-type: none"> • Plan Integral de recuperación y mantenimiento de los Espacios Públicos en la trama urbana • Planificación de manejo de aguas de escorrentías, creación de lagunas de retardo.

En los sectores inundables el agua permanece durante un tiempo formando lagunas de agua estancada con los riesgos a la salud por la proliferación de mosquitos con riesgos de enfermedades endémicas.

8.3. Dimensión Social

Asentamientos-déficit de viviendas

Se deben mejorar las condiciones de habitabilidad y la calidad de vida, no por ello destruyendo la convivencia de las diferentes actividades que son características en la localidad y, por sobre todo, prestando vital atención a la situación actual en villas y asentamientos del territorio.

Para esto, es necesario el desarrollo de una serie de políticas públicas de corto, mediano y largo plazo para dar respuesta a los sectores más vulnerables de la población; al poner al alcance de estos una mejora sustancial en la calidad de vida, ya sea a través de la mejora de la habitabilidad, la convivencia con la industria o con políticas habitacionales serias que ataquen las problemáticas existentes de raíz.

Se PROPONEN algunas situaciones a atender: El crecimiento por asentamientos espontáneos, el bajo valor de la tierra originalmente y la proximidad con la Ciudad de Río Cuarto la convirtieron en una opción para radicarse, muchas veces más de una familia por propiedad y utilizando materiales precarios y sin terminar.

Árboles de problemas

Causas	Problemas	Objetivos	Lineamientos
<ul style="list-style-type: none">•Asentamientos sobre terrenos sin aprobación catastral.	<ul style="list-style-type: none">• Población sin dominio del suelo donde habita.	<ul style="list-style-type: none">•Regularización dominial	<ul style="list-style-type: none">•Programa regularizacion dominial

9. Participación Ciudadana y Gobierno Abierto

Los gobiernos locales están jugando un papel más importante en el diseño de políticas y la prestación de servicios públicos esenciales a menudo en un contexto de estructuras institucionales y de gobernanza débiles. La transparencia y la rendición de cuentas son esenciales para las ciudades hoy en día como medio para *mejorar los niveles de confianza de los ciudadanos* en las instituciones públicas.

Gobernar sin el ciudadano se ha convertido en una alternativa casi imposible, por lo que los gobiernos locales necesitan mejores canales de comunicación para comprender las necesidades de sus representados. Así mismo, los ciudadanos de todo el mundo también están solicitando mejores instrumentos para controlar que la administración pública sea eficiente y responsable.

10. Planeamiento

Planeamiento Estratégico

Visión Estratégica de la Ciudad

Chucul es una pequeña localidad ubicada sobre la ruta provincial 158, a 20 km de la ciudad de Río Cuarto, y a una distancia similar de la localidad de Gral Cabrera, siendo de alguna manera absorbida por estas últimas, en el sentido de transformarla en localidad dormitorio, donde la mayor parte de sus habitantes desarrolla sus actividades, tanto laborales como educativas, entre otras, en las mencionadas ciudades.

La actividad laboral principal de sus habitantes esta relacionada al sector agropecuario, como cuentapropistas principalmente, además de los empleos relacionados con el estado comunal, a través de las instituciones correspondientes.

La voluntad de las autoridades respecto al corto plazo, se enfoca en la ejecución de obras de infraestructura urbana básica, ya que actualmente está finalizando la obra de red de agua potable corriente, la cual está ejecutada en un 95 %, con recursos de la comuna, restando solamente la instalación de los clorificadores, para habilitar la misma.

De las obras de infraestructura restantes, la solución a los desagües pluviales exige la ejecución de la obra de cordón cuneta y badenes de hormigón, la cual se considera prioritaria, para ordenar también los límites entre calzadas y veredas y principalmente, como se señaló anteriormente, solucionar el problema de anegamientos durante las precipitaciones pluviales, brindando a los vecinos la posibilidad de transitar las calles sin inconvenientes.

Otra obra de infraestructura de gran importancia a corto plazo es la ejecución de la red de gas natural, ya que se considera fundamental para el desarrollo local de empresas productivas y de servicios, además de darle a los domicilios la posibilidad de contar con tan preciado servicio en forma ininterrumpida y constante.

Actualmente, la comuna está trabajando en la elaboración de un proyecto de mejoramiento del Hábitat de los vecinos de la localidad, para presentar en la Subsecretaría de Hábitat y

Desarrollo Humano del Ministerio de la Nación. El mismo prevé la ejecución de un SUM, una pileta de natación y un playón deportivo en un predio de propiedad de la comuna.

A mediano y largo plazo, por un lado, la obra de desagües cloacales se ubica como meta, para lograr el saneamiento de la localidad, y por otro, la comuna apuesta al desarrollo local a través de la generación de empleo, brindando a las empresas productivas y de servicios las condiciones para que desarrollen sus actividades, a partir de contar con las obras de infraestructura señaladas más arriba.

En concordancia con esa visión y como consecuencia del impacto que la política industrial de la comuna puede llegar a dinamizar el territorio y sus vecinos se hace indispensable el mejoramiento educativo y capacitación de los jóvenes para disminuir el éxodo a otras localidades con más oportunidades o el abandono del sistema educativo quedando en una posición de no estudiar y no trabajar.

11. Lineamientos Estratégicos

En la primera etapa de este trabajo la recopilación de información provino de diferentes fuentes que, luego de ser procesada y ordenada, decantó en un proceso de análisis hasta llegar a la elaboración de un Modelo de Situación Actual del Territorio poniendo de manifiesto los principales problemas sobre los que se debe trabajar a modo de diagnóstico.

La segunda etapa tiene como objeto configurar respuestas a las diferentes conceptualizaciones conformadas en la etapa de diagnóstico. Es deseable hacer foco en la innovación y el cambio institucional, ya que el plan requiere utilizar la prospectiva para definir escenarios que permitan la observación de los cambios sociales en curso.

Las políticas de ordenamiento se plantean con el fin de transformar la realidad territorial y expresan la voluntad política de la gobernanza y el fortalecimiento institucional. Estas políticas apuntan a la superación de conflictos y el aprovechamiento de las oportunidades locales para el mejoramiento de las condiciones de desarrollo siguiendo los objetivos de desarrollo sustentable de la Agenda 2030 de la ONU-Hábitat, especialmente el objetivo 11 y sus metas.

Al definir los lineamientos estratégicos locales se procede respetando siempre los lineamientos de escala nacional publicados por el Consejo Federal de Planificación, así como los de escala provincial correspondientes y los que se desprenden de planes territoriales a escala regional o micro-regional que abarcan al municipio. Dichos lineamientos actúan como premisas básicas que deben armonizarse a nivel local.

Finalmente, se presentan líneas de acción que impulsan el fortalecimiento de la planificación y la gestión de los territorios municipales. Ejes que organizan el accionar y encauzan diferentes propuestas persiguiendo un mismo fin, la consolidación, planificación y cualificación de poblaciones postergadas a través del mejoramiento de indicadores que se traduzcan en bienestar social.

A partir del modelo deseado, se desagregarán las propuestas de intervención en el territorio:

- Los lineamientos estratégicos responden a los ejes problemáticos identificados. Deberán estar constituidos por una serie de programas de actuación, que involucren un conjunto de proyectos específicos y la definición de la normativa que permita soportar al Modelo Deseado definido.
- Los Ejes de Acción recopilan los programas.
- Los programas como conjuntos de proyectos abordando los procesos detectados en el diagnóstico.
- Los proyectos específicos implican acciones concretas que impactarán en la realidad cotidiana, eliminando o transformando las situaciones problemáticas identificadas. Deberá percibirse una mejora en las condiciones territoriales y, por ende, en la calidad de vida de la población.

a. Programas y Proyectos

Suponen la traducción de los lineamientos estratégicos de política territorial en programas y proyectos concretos para accionar sobre el territorio y cada uno de ellos constituye la expresión sintética de una política pública que involucra actores y recursos. Cada programa está compuesto por proyectos que remiten a diversas acciones necesarias para alcanzar los objetivos explicitados.

b. Lineamiento Estratégico: CALIDAD DE VIDA LOCAL

Es un concepto que hace alusión a varios niveles de generalización pasando por sociedad, comunidad, hasta el aspecto físico y mental, por lo tanto, el significado de calidad de vida es complejo y abarca en muchas disciplinas, como ser la sociología, las ciencias políticas, la medicina, estudios del desarrollo, etc.

Un indicador comúnmente usado para medir la calidad de vida es el Índice de Desarrollo Humano (IDH), establecido por las Naciones Unidas para medir el grado de desarrollo de los países a través del Programa de las Naciones Unidas para el Desarrollo (PNUD), cuyo cálculo se realiza a partir de las siguientes variables:

1. Esperanza de Vida.
2. Educación, (en todos los niveles).
3. PIB *per capital*.

El IDH es un importante indicador del desarrollo humano que elabora cada año Naciones Unidas. Se trata de un indicador que, a diferencia de los que se utilizaban anteriormente que medían el desarrollo económico de un país, analiza la salud, la educación y los ingresos.¹

Para lograr los objetivos deseados de Calidad de Vida Local se debe orientar el proceso *plan-proyecto-obra* en cada municipio de manera que las obras y proyectos sean priorizados de acuerdo a la planificación, y así tengan coherencia y sinergia entre sí y con inversiones nacionales, provinciales y de otros municipios, es decir, a la multiplicidad de esfuerzos públicos que inciden en un mismo territorio.

EJES DE ACCIÓN:

- Urbanización de villas y asentamientos.
- Construcción de nuevas viviendas con criterios planificados.
- Mejorar viviendas de materialidad deficientes.
- Regularización dominial.
- Impulso al crédito hipotecario.
- Movilidad sostenible.
- Ingreso ciudadano.
- Educación de calidad y desde edades tempranas.
- Protección contra la violencia de género.
- Presencia del estado en los lugares en situación de pobreza extrema.

Proyectos para mejorar la Calidad de Vida Local

Chucul carece de área central definida, ya que esta dividida por la ruta nacional 158 y por las vías del ferrocarril en dos sectores, resultando en la dispersión del equipamiento comunitario y por ende, en las actividades cotidianas de sus vecinos. No obstante, el sector sur está actualmente más desarrollado, contando con la mayoría del equipamiento urbano, por lo que es importante trabajar para lograr la integración social de los vecinos.

Dimensión Urbana

RECUPERACIÓN Y FORTALECIMIENTO DEL ÁREA CENTRAL

Una estructura común deviene de la existencia de centralidades vinculadas al comercio y los servicios que sirven a un área de influencia establecida según su escala y complejidad de funciones de las que son, a su vez, causa y efecto configurando así la estructura urbano – territorial con un marcado efecto sobre la movilidad urbana de bienes y personas, lo identitario en el orden simbólico y los consiguientes valores del suelo que ocupa y también sobre aquel donde tiene influencia.

¹https://es.wikipedia.org/wiki/Calidad_de_vida

Es decir, una centralidad es la cabal expresión de un proceso socioeconómico que surge de la combinación de factores endógenos y exógenos identificables cristalizados en la conformación física de la estructura urbana, con sus cualidades positivas y negativas donde los actores transan bienes y servicios.

Es por ello que las políticas públicas urbanas deben ser consecuentes a la realidad imperante y a los recursos disponibles para perseguir fines lógicos y concretables en el tiempo. De este modo los criterios que se utilicen para la toma del conjunto de decisiones tendientes a solucionar las diferentes problemáticas en el territorio mantendrán una relación intrínseca con los actores que representan los diferentes sectores en un plan de ordenamiento territorial.

Caracterización del problema:

Como ya se dijo anteriormente, el área central de la localidad no está definida, contando con la mayoría del equipamiento en el sector sur y alrededor de la ruta nacional 158, donde se ubican, entre otros, el centro educativo de la localidad, con nivel inicial, primario y secundario, el comedor del Paicor, la comuna, la iglesia y el dispensario comunal.

Cruzando la ruta y las vías del ferrocarril y dentro del predio de este último, se encuentran el centro cultural de la comunidad y el edificio de los bomberos voluntarios.

Debido a la conformación de la trama urbana y como se señaló anteriormente, a la presencia de la barrera materializada por la ruta y el ferrocarril, hace que sea de muy difícil concreción un área central estructurada y definida, por lo que hay que trabajar en mejorar la actual distribución de la misma, sobre todo en la seguridad en el tránsito de un lado al otro de la ruta, ya que es tránsito peatonal y vehicular obligado.

Solución propuesta:

Como solución al problema del área central, se propone trabajar en proyectos de seguridad en el tránsito vial y peatonal, además de legislar en la comuna para que a futuro se logre la consolidación del mismo como área central comunitaria, evitando la radicación de talleres e instalaciones industriales, las cuales, deberán tener su sector asignado.

Por otra parte y ya dentro de un plan integral de recuperación y puesta en valor de esta área es importante destacar la recuperación de fachadas nobles y la dotación de arbolado en veredas con especies autóctonas.

Por último, la red vial debe conectar los puntos principales del área con un perfil que incluya la calle, aceras para el peatón y una ciclovía para el desplazamiento de las bicicletas, sillas de ruedas, etc. como carril exclusivo, debidamente identificado y con la señalización correspondiente previendo dársenas de estacionamiento adecuadas.



HÁBITAT - URBANIZACIÓN BARRIOS VULNERABLES

Caracterización del problema:

La Comuna ha identificado un sector de la comunidad que se encuentra en condiciones de vulnerabilidad. Los indicadores de Necesidades Básicas Insatisfechas y la precariedad de las viviendas requieren de la intervención del hábitat de manera integral.

Solución propuesta:

La Comuna está elaborando un proyecto para presentar en la Subsecretaría de Hábitat y Desarrollo Humano del Ministerio del Interior, que prevé el mejoramiento del espacio comunitario de la localidad, a través de la ejecución de un SUM, una pileta de natación y un playón deportivo.

En tal sentido se propone se incluya en el mismo, la ejecución de cordón cuneta y badenes de hormigón y mejoramiento del alumbrado público, entre otras obras a incluir, las cuales serán definidas entre los profesionales a cargo y el ejecutivo comunal.

ALUMBRADO PUBLICO

Se propone el reemplazo de las luminarias actuales por lámparas LED y el agregado de columnas de alumbrado completas en los sectores deficitarios.



INFRAESTRUCTURA VIAL, ACERAS Y MOVILIDAD.

Caracterización del problema:

El sistema vial es 100 % de calles de tierra sin estabilizar con material de aporte, por lo que en un día de lluvia se convierten en intransitables. No existen aceras o veredas y los vecinos transitan a pie y/o en bicicleta por las calles con cierto riesgo al compartir la vía con el vehículo. Las lluvias las convierten en intransitables y en días secos se produce excesivo polvo afectando a la población con dificultades respiratorias.

Solución propuesta:

Se propone la mejora integral de las calles y avenidas públicas de la localidad ejecutando la obra de cordón cuneta y badenes de hormigón, lo que solucionará los escurrimientos superficiales de agua de lluvias y definirá, por otro lado, la materialización de las veredas, fundamental para alojar la futura instalación de servicios, arbolado, etc, consolidando además las calzadas correspondientes resultantes, con material de aporte adecuado.-

Se propone , por otra parte, y como obra complementaria, la ejecución de las veredas municipales donde no existan las mismas, con las rampas de acceso a personas con capacidades diferentes como lo establece la ley 26.378,

Convención sobre los Derechos de las Personas con Discapacidad, que en su Artículo N° 9 impulsa la creación de condiciones generales para que las personas con discapacidad, limitadas en su movilidad, tengan un entorno físico accesible que les permita la libre movilidad en los distintos espacios urbanos y rurales.



EJECUCIÓN RED DE GAS NATURAL.

Caracterización del problema:

Actualmente la localidad no tiene gas natural por redes, utilizando gas en tubo, en garrafa, electricidad, leña o carbón como fuente de abastecimiento. El gasoducto de aproximación a la localidad se ejecuto recientemente, por lo que, existe la factibilidad de brindar el servicio por parte del ente prestatario.

Solución propuesta:

Se propone la ejecución del 100 % de la Red de Gas natural domiciliaria, a través de la elaboración del proyecto de obra ejecutivo correspondiente.



Dimensión Ambiental

SANEAMIENTO HÍDRICO

Caracterización del problema:

Las inundaciones ocurridas en el pueblo se deben al ingreso de agua proveniente de los campos colindantes. Al problema del desmanejo de los suelos por parte de los productores, la impermeabilización de los mismos, y las lluvias extraordinarias del período 2014 - 2015 , conspiraron para que algunos sectores sufrieran anegamientos.

Solución Propuesta:

Se propone la realización de un Estudio y Proyecto con las consiguientes obras de ingeniería de laguna de retardo y canal derivador de la macro y micro cuenca asegurando que el agua que ingrese pueda ser conducida fuera de ella sin ocasionar daño a la población y sus viviendas.

PREVENCIÓN Y REDUCCIÓN DE RIESGOS DE DESASTRES

La Asamblea General de las Naciones Unidas, en su resolución 42/169, de 1997, designó el **decenio** de 1990 como el período en que la comunidad **internacional**, con los auspicios de las Naciones Unidas, prestaría especial atención al formato de la cooperación **internacional**, en la esfera de la **reducción de los desastres** El Mandato de Ginebra sobre Reducción de Desastres, adoptado durante el Foro

del Programa del DIRDN (Decenio Internacional Reducción de los Desastres Naturales² - julio de 1999), reafirma la necesidad de que tanto la reducción de desastres como el manejo de los riesgos sean elementos esenciales de las políticas gubernamentales. En este sentido, la experiencia del DIRDN, la Estrategia de Yokohama (1994) y la Estrategia titulada "Un Mundo más Seguro en el Siglo XXI: Reducción de los Desastres y de los Riesgos" (1999) proporcionan los cimientos para futuros esfuerzos en relación con la reducción de desastres. Basada en estos precedentes, la EIRD procurará:

- Habilitar a las sociedades para resistir ante los peligros naturales y desastres tecnológicos y ambientales, con el propósito de reducir las pérdidas ambientales, humanas, económicas y sociales.
- Esta visión podrá realizarse al centrarse en los cuatro objetivos siguientes:
- Incrementar la concienciación pública.
- Alcanzar compromisos con las autoridades públicas.
- Estimular la formación de sociedades interdisciplinarias e intersectoriales y ampliar la creación de redes sobre reducción de los riesgos a todo nivel.
- Mejorar el fomento del conocimiento científico relacionado con las causas de los desastres y los efectos de los peligros naturales, y de los desastres ambientales y tecnológicos que ocurren en las sociedades.

Además, la Asamblea General le encomendó a la EIRD, de forma independiente, lo siguiente:

- Continuar con la cooperación internacional para reducir los impactos del fenómeno de El Niño y otras variaciones climáticas.
- Fortalecer las capacidades para reducir los desastres a través de sistemas de alerta temprana.

Caracterización del Problema:

Chucul se encuentra amenazada por riesgos de incendio por el entorno de la zona rural colindante, especialmente en épocas de sequía. La Provincia de Córdoba ha sancionado la Ley 8751 de manejo del fuego que establece el mapa de riesgo y las medidas de prevención, combate y penales para quien origina fuego.

Solución Propuesta:

Se propone realizar corta fuegos en los campos colindantes, manteniendo libre de maleza y cultivo una franja contra la mancha urbana que recomienden los especialistas.

²Oficina de las Naciones Unidas para la Reducción del Riesgo del Desastre

También se aconseja fortalecer el organismo de Defensa Civil local y regional para el monitoreo y la alerta temprana de incendios en coordinación con Bomberos de la Provincia de Córdoba y la instalación de un sistema de monitoreo y alerta temprana en diferentes sectores de la cuenca del río que arrojen la señal con debida anticipación en coordinación con un ente regional de la cuenca.

Dimensión Social

HÁBITAT – RED NIDO

Caracterización del problema:

Los vecinos de Chucul no cuentan con espacios desde donde convocarse, reunirse o generar encuentros comunitarios y actividades deportivas y recreativas. Tampoco se reciben ofertas de talleres culturales o de capacitación en oficios y/o de recreación.

No es una población con experiencias en autoconvocarse y participar en actividades comunitarias.

Sólo refieren encontrarse en actividades que la escuela convoca o en las fiestas patronales.

El 95 % de las mujeres se dedica a actividades propias de la vida doméstica y en su mayoría sólo cuentan con escolaridad primaria.-

Por lo que se considera que de contar con un espacio que las nucleee e incluya les permitirá contar con opciones y desplegar su potencial y el de sus familias.-

Es necesario considerar que las personas con alguna discapacidad no disponen de ningún espacio para desarrollar actividades sociales, culturales y/o deportivas que los incluya.

Por lo referido, es imperativo evaluar las posibilidades de brindar a los vecinos estos espacios.

Por ello, como se señaló ya anteriormente, se propone la ejecución de lo denominado Red Nido, a través de la construcción de un centro de capacitación, un playón deportivo y una pileta de natación, lo que permitirá la integración social y evitará el transporte de los habitantes de la localidad hacia localidades vecinas.

Solución propuesta:

Por lo referido, la comuna esta elaborando un proyecto para presentar en la Subsecretaría de Hábitat y Desarrollo Humano del Ministerio del Interior, Obras Públicas y Viviendas de la Nación, que permitirá evaluar las posibilidades de mejorar las condiciones de infraestructura y garantizar las condiciones básicas de vida, el acceso a los servicios en especial a los de salud, educación, transporte y a los recursos institucionales.

LINEAMIENTO ESTRATÉGICO: COMPETITIVIDAD TERRITORIAL

La competitividad territorial tiene a priori un sentido estrictamente económico. Esto conduce al planteo de un sentido más amplio que el de competitividad, plasmado en el concepto de competitividad territorial: un territorio adquiere carácter competitivo si puede afrontar la competencia del mercado y garantizar al mismo tiempo la viabilidad medioambiental, económica, social y cultural, aplicando lógicas de red y de articulación interterritorial. En otros términos, la competitividad territorial supone:

- Recursos territoriales.
- Implicación de los agentes e instituciones.
- Integración de los diferentes sectores en una lógica de innovación.
- Cooperación con otros territorios.
- Articulación de políticas regionales y nacionales.

La elaboración de un proyecto territorial es un proceso destinado a dotar a los agentes locales y a las instituciones cuatro capacidades: capacidad de valorizar su entorno, de actuar de manera conjunta, de crear vincular sectores y, por último, establecer relaciones con otros territorios y con el resto del mundo.

Estas cuatro capacidades pueden correlacionarse con lo que llamamos “las cuatro dimensiones” de la competitividad territorial, que se combinarán de manera específica en cada territorio, y que son las siguientes:

- **Competitividad social:** Capacidad de los agentes para actuar eficazmente de manera conjunta y consensuada a distintos niveles institucionales.
- **Competitividad medio ambiental:** Capacidad de los agentes para valorizar su entorno como un elemento “distintivo”, garantizando al mismo tiempo la conservación y la renovación de los recursos naturales y patrimoniales.
- **Competitividad económica:** Capacidad de los agentes para producir y mantener el máximo de valor añadido en el territorio mediante el refuerzo de los vínculos entre sectores.
- **Localización en el contexto global:** Capacidad de los agentes para situarse con relación a los otros territorios con el objeto de hacer progresar su proyecto de territorio y de garantizar su viabilidad en el contexto de la globalización.³

³<http://ec.europa.eu/agriculture/rur/leader2/rural-es/biblio/compet/intro.htm>

EJES DE ACCIÓN:

- Recuperación de mercados externos.
- Formalización del empleo.
- Mejorar la infraestructura, disminuir tiempos y costos logísticos.
- Desarrollo sustentable.
- Impulso a las economías regionales.
- Ciencia aplicada e independencia tecnológica, reconexión de la ciencia y la producción.
- Fomento del emprendedurismo e innovación.

Dimensión Económica

CHUCUL PRODUCTIVA

Caracterización del problema:

Chucul se encuentra en una región caracterizada por cultivos extensivos y *commodities* productos de bajo agregado de valor local y de servicios al agro. La pérdida de fuentes de trabajo y el desplazamiento hacia otras localidades en busca de empleo obligan al municipio a la gestión de radicación de iniciativas productivas que generen empleo genuino y que contribuyan al desarrollo sustentable de la localidad.

Las empresas que hoy funcionan en la localidad lo hacen en suelo urbano mixto, compatible con el uso residencial, que por la escala de la producción y logística la interferencia con los vecinos es baja.

Existe un entorno de ciudades productivas que requieren partes o autopartes para sus procesos industriales que se presentan para las empresas que se radiquen en la localidad, como una oportunidad para incorporarse al proceso de selección de nuevos proveedores, teniendo en cuenta la buena accesibilidad y población activa capacitada.

La carencia de Normativa de uso del suelo y código de Planeamiento restringe y limita la expansión por la inexistencia de condiciones y control del impacto que las mismas ocasionan al ambiente, el suelo el agua etc.

Solución Propuesta:

Se propone, iniciar una política de promoción de radicación de Industrias Sustentables y compatibles con el uso residencial, mediante incentivos y

beneficios que conciten interés facilitado por la accesibilidad vial y conectividad con el territorio Provincial.

Como parte de esa política de promoción, proponer la creación de un "Parque Industrial y de servicios" en el marco de la Ley Provincial N^o 7255-Decreto-528385/de Parques Industriales para la radicación de nuevas industrias y relocalización de las existentes para mejorar las condiciones de trabajo y productividad, así como también para optimizar los controles ambientales, laborales y fiscales, adhiriendo al Programa Nacional de Parques Industriales Bicentenario para acceder al financiamiento de la infraestructura intra muros y nexos externos mediante Aportes No Reintegrables.

Un Área industrial que promueva la Innovación y Desarrollo (I+D) como ejes principales y el trabajo en modo asociativo entre la industria, la universidad y la comunidad y los municipios de la región.

Las ejecuciones de las obras propuestas en el presente generan una importante ocupación de mano de obra local en los rubros de la construcción y sus especialidades, por lo que debe priorizarse que las empresas den prioridad al vecino de la Localidad al momento de ocupar trabajadores por sobre el resto que proviene de localidades vecinas.

Con la aprobación otorgada por el Ministerio de Industria de Córdoba y la inscripción en el Registro del Programa Nacional de Parques Industriales Bicentenario facilitara que los empresarios puedan acceder a líneas de crédito de bajas tasas de interés y Aportes No Reintegrables.

GESTIÓN ECONÓMICA DE LOS RESIDUOS SÓLIDOS URBANOS.

Caracterización del problema:

La Comuna dispone los Residuos Sólidos Urbanos fuera del radio urbano trasladándolas a otra localidad. No existen procesos de separación y selección en Origen y es tratada como desechos. La tendencia actual en relación a los desechos urbanos es su tratamiento integral cambiando el concepto de "desecho" por un bien con valor.

Solución Propuesta:

Implementar un programa de Gestión Integral de Residuos Sólidos Urbanos en etapas, de separación en origen, recolección diferenciada, clasificación, acopio, enfardamiento, procesamiento de los residuos utilizando cooperativas de trabajo (con separación y clasificación de residuos) y, finalmente, la comercialización a cargo de estas últimas.

La participación ciudadana en el proceso resulta vital para el éxito del Plan. Se deben llevar adelante acciones de participación con los vecinos y en la escuela a los efectos de lograr la concientización de la importancia para el ambiente y la economía local de la Comuna.

11. Lineamiento Estratégico: FORTALECIMIENTO INSTITUCIONAL

Difundir la planificación existente y en curso, lo que no sólo facilita los procesos mismos de planificación, sino que mejora las condiciones para la participación ciudadana y la sustentabilidad política de la planificación en general.

Fortalecer la relación entre municipios y con sus provincias en base a la planificación como proceso concreto.

- Gobernabilidad y planeamiento participativo.
- Fortalecer la planificación a escala nacional, provincial y local como componente estratégico para las decisiones públicas.
- Planificar y asistir en el ordenamiento de los usos del suelo con criterios de sustentabilidad.
- Interrelación municipal-provincial y entre municipios.

DICTADO NORMATIVA URBANA MUNICIPAL

Caracterización del problema:

La Constitución de la Provincia de Córdoba en su Artículo N° 180, “reconoce la existencia del Municipio como una comunidad natural fundada en la convivencia y asegura el régimen municipal basado en su autonomía política, administrativa, económica, financiera e institucional”, entre otras cuestiones atribuye a los municipios que “Por ley el Gobierno Provincial delega a los municipios el ejercicio de su poder de Policía, en materias de competencia municipal en las zonas no sujetas a su jurisdicción territorial”.

Chucul carece de Plan Urbano y normativa municipal para su desarrollo urbano. No posee el conjunto de normas que conforman el ordenamiento urbano y edilicio de la localidad como son el Código de Planeamiento Urbano y de Edificación, herramientas indispensables para controlar, ordenar y regular, desde el Municipio, el crecimiento y expansión del territorio haciendo valer el interés general sobre el particular, asegurando un desarrollo sostenible, armónico e inclusivo.

Chucul forma parte del conjunto de municipios y comunas que participan del Programa de Fortalecimiento Institucional de la Subsecretaría de Planificación Territorial de la Inversión Pública - financiado por CAF, Banco de Desarrollo de

América Latina- en el marco del Programa de Fortalecimiento Institucional de la Subsecretaría de Planificación Territorial de la Inversión Pública.

Solución propuesta:

Es imprescindible la sanción del Plan Urbano Integral para dotar de una herramienta que organice el territorio de manera ágil, flexible y que incorpore los criterios de eficiencia energética, uso racional del agua, tratamientos de los Residuos Sólidos Urbanos, la movilidad urbana, las condiciones para un mejor hábitat y un Uso del Suelo equilibrado que establezca claramente la vocación del territorio incluyendo lo productivo como un área específica a considerar.

El Plan Urbano permitirá a la localidad disponer de una herramienta de objetivos y propuestas, un programa de acción y coordinación, con metas establecidas en el tiempo, lineamientos y recursos y cuatro características principales: integral, participativo, flexible y prospectivo.

Con el Plan Urbano Integral, se debe iniciar el trámite de ampliación del Radio Urbano Municipal (que determina el radio de acción del poder de policía municipal) para garantizar una futura expansión urbana con Ordenamiento Territorial.

12. Mapa de Situación Deseada

Dimensión Urbana

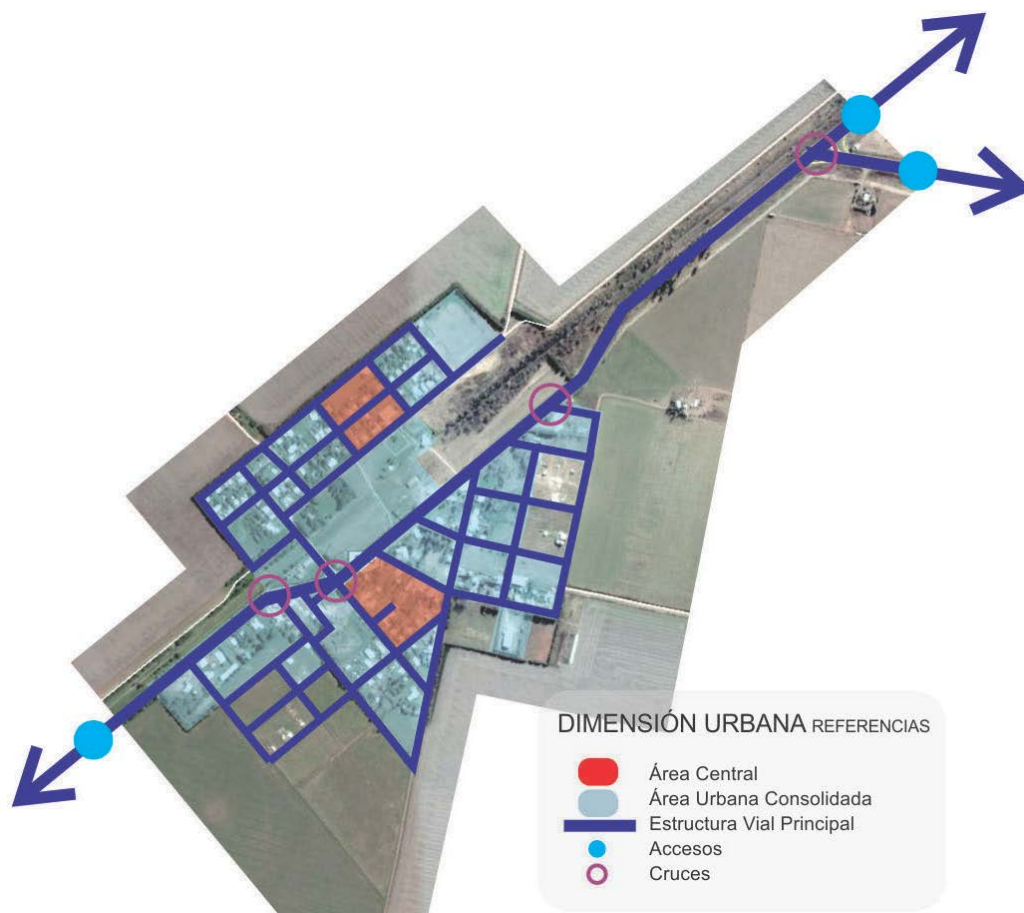

El estudio y construcción del By Pass de la ruta Nacional N° 158 transversaliza el eje estructurante de la localidad, además de resolver el imaginario popular que “la Ruta divide al pueblo”, mejora la accesibilidad y contribuye a establecer la centralidad alrededor del predio del Ferrocarril (Hoy inactivo).

El reemplazo de las actuales luminarias por tecnología LED,

Dimensión Ambiental



Dos aspectos principales a resolver a corto plazo de esta dimensión se relacionan con la mitigación de los excesos hídricos provenientes de los campos mediante canales y lagunas de retardo y la canalización por la vialidad interna, para reducir los volúmenes de agua que inundan amplios sectores habitados; y la generación de espacios verdes de amortiguamiento para los incendios de campos, con uso recreativos.

Dimensión Económica



La promoción para la radicación de empresas e industrias sustentables es, para la

localidad, una situación deseable. Es por esto que la posibilidad de materializar la construcción de un parque Industrial y de Servicios forma parte de las políticas públicas de la gestión para reducir el desempleo y la ocupación de los sectores vulnerables, especialmente jóvenes que no trabajan y salieron del sistema educativo Formal, contribuyendo al Objetivo 09 del Desarrollo Sostenible de Construir infraestructuras resilientes, promover la industrialización inclusiva y sostenible y fomentar la innovación.

Dimensión Social



Mapa Síntesis Modelo Deseado

Modelo Deseado: Surge como una respuesta superadora del modelo actual y representa la imagen objetivo de la estructura territorial que se propone construir mediante la implementación del plan.

En esta instancia se proponen políticas públicas específicas en función de las problemáticas detectadas en la fase diagnóstica y considerando los diferentes escenarios posibles en el futuro teniendo en cuenta los aportes de los actores involucrados (modalidades de participación, consenso intersectorial, etc.).

Las áreas de acción desarrolladas anteriormente agrupan las problemáticas del municipio buscando dar respuesta con una serie de proyectos acordes a cada temática. Sin embargo, cada área tiene un impacto profundo en las demás y por lo tanto no pueden tomarse de forma separada. Por esto es necesario englobarlos para que tengan un desarrollo óptimo y holístico en el área a intervenir resolviendo las necesidades básicas del corto plazo siguiendo las metas para el 2019 como son la

accesibilidad al agua potable, cloacas, saneamiento hídrico e intervención en el sector vulnerable.

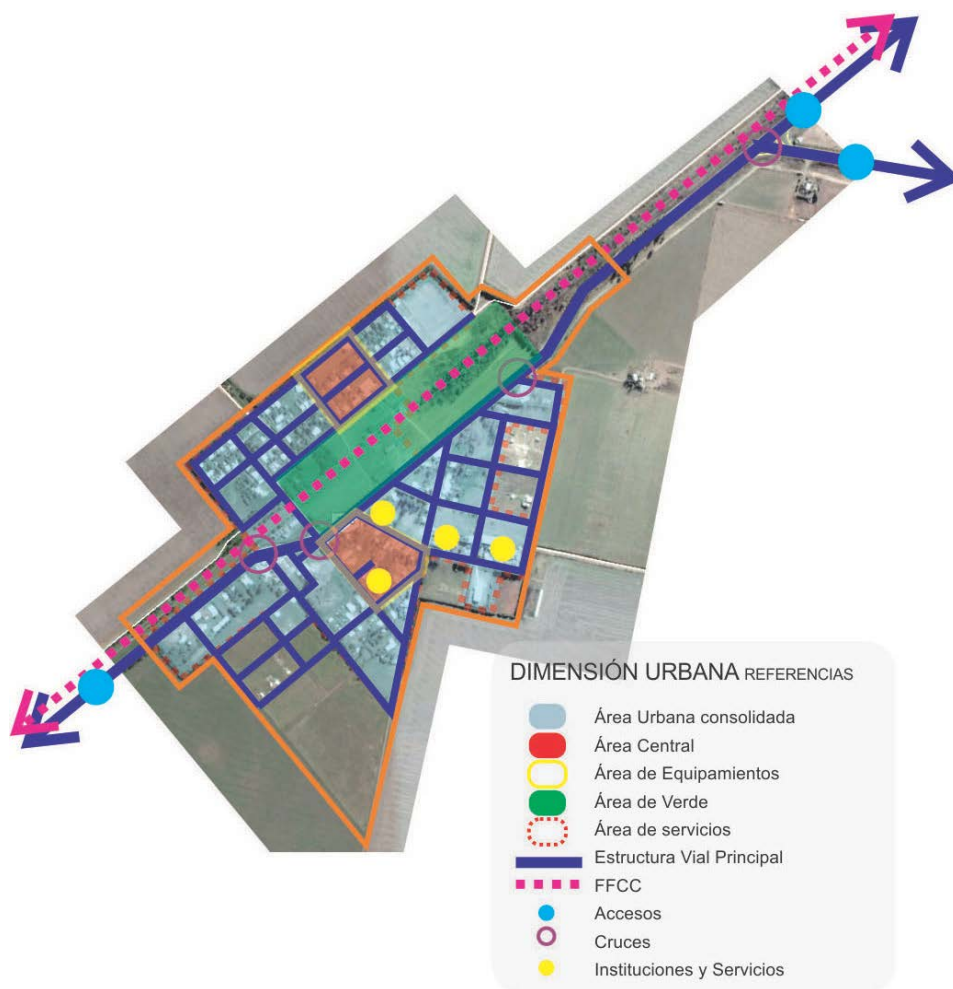

Modelo Deseado de CHUCUL. Fuente: elaboración propia

Un fuerte impulso al desarrollo local y regional que priorice la actividad económica, la educación la prosperidad y la convivencia social, reducir los impactos ambientales y alcanzar las metas para 2030, “aumentando la urbanización inclusiva y sostenible y la capacidad para una planificación y gestión participativas, integradas y sostenibles de los asentamientos humanos en todos los países”, para alcanzar las metas de mediano y largo plazo de una comunidad de fuerte crecimiento industrial y desarrollo humano de sus habitantes.

12.3. Definición de Escenarios

La utilización de la prospectiva como herramienta permite anticipar diferentes escenarios posibles para ver las oportunidades y gestionar los riesgos futuros desde una posición de ventaja, conectando las acciones de corto plazo con la perspectiva de largo plazo.

Es por esto mismo que planteamos en la localidad de CHUCUL:

A.- La ejecución de la obra de Cordón cuneta y badenes de hormigón: solucionará los desagües pluviales de la localidad, mejorará la transitabilidad vial y materializará los límites entre calzada y vereda.

B.- La ejecución de las veredas municipales en las manzanas donde no estén construídas: posibilitará la transitabilidad peatonal y es un complemento del punto anterior.

C.- La ejecución de la red domiciliaria de gas natural: mejorará la calidad de vida de los vecinos al brindarles la posibilidad de contar en forma segura e ininterrumpida del servicio y por otro lado, crear las condiciones óptimas para la concreción de emprendimientos industriales que habilitan puestos de trabajo en la localidad.

D.- El mejoramiento del alumbrado público, reemplazando las actuales lámparas por lámparas LED: resultará en mayor vida útil de las luminarias y menor consumo de energía.

E.- Mejoramiento del Habitat, creando espacios comunitarios educativos, de capacitación, recreativos y deportivos.

12.4. METAS 2019

- Promover un fuerte **crecimiento de las economías regionales.**
- **Estado Presente en zonas con pobreza extrema.**
- Crear **1.500.000 nuevos empleos privados, combatir el empleo en negro y Plan Primer empleo para jóvenes.**
- Construir más de **3000 salas y jardines** en todo el país.
- **Urbanizar 400 villas y asentamientos.**
- **Finalizar las 200.000 viviendas** aun no terminadas.
- Construir **400.000 viviendas nuevas y terminar 130.000 viviendas** en remodelación.
- **750.000 escrituras** para regularización de las viviendas.
- **1.000.000 de créditos hipotecarios.**
- Incorporar **2.000.000 de hogares en la red de cloaca.**
- Todos los hogares con **agua potable.**
- Combatir **inundaciones** y mejorar las condiciones del **entorno** de los hogares.
- Implementar un **Plan de Ordenamiento Territorial** en cada localidad tendiente a generar mayor mixtura y densidad poblacional.

13. Cuadro Resumen

		LINEAMIENTOS ESTRATEGICOS		
Dimensión	Proyectos	CALIDAD DE VIDA LOCAL	COMPETITIVIDAD TERRITORIAL	FORTALECIMIENTO INSTITUCIONAL
Urbana				
	Hábitat- Red Nido			
	Mejoramiento de la red de Alumbrado Público			
	Infraestructura Vial, Aceras y Movilidad			
	Ejecución Red de Gas Natural domiciliaria			
Ambiental	Saneamiento Hídrico			
Social				
	Recuperación del Espacio Público Verde y Recreativo			

		LINEAMIENTOS ESTRATEGICOS		
Dimensión	Proyectos	CALIDAD DE VIDA LOCAL	COMPETITIVIDAD TERRITORIAL	FORTALECIMIENTO INSTITUCIONAL
	Hábitat, Desarrollo Humano, Red NIDO			
Económica	Chucul Productiva			
	Gestión Económica de los Residuos Sólidos Urbanos			
	Dictado Normativa Urbana Municipal			

14. Cartera de Proyectos Locales⁴

Nombre	Descripción	Código sistema	Grupo	Subgrupo	Tipo	Estado	Escala	Monto estimado	Fecha Estimación Costo	Nivel gubernamental	Provincia	Departamento	Localidad	y	x
										Administración Municipal	Córdoba	RIO CUARTO	CHUCUL	-	-
										Administración Municipal	Córdoba	RIO CUARTO	CHUCUL	-	-

15. Conclusión

El Plan Estratégico Territorial para la Municipalidad de Chucul pone en evidencia dos puntos clave para el desarrollo de las potencialidades y oportunidades dentro de su propio territorio y en el vínculo con las localidades vecinas inmediatas.

Por un lado atender las Necesidades Básicas Insatisfechas donde el hábitat juega un papel principal, es decir, construir un futuro de igualdad de oportunidades e inclusión, y por el otro en lo concerniente a infraestructura, se debe ejecutar las obras básicas necesarias para el desarrollo de la localidad, estimulando la radicación de industrias que en el mediano y largo plazo permitan alcanzar un nuevo perfil de la localidad dormitorio a localidad mixta residencial y de producción de bienes y servicios.

Los lineamientos estratégicos deberán responder a los ejes problemáticos identificados en la fase de terreno, con actores claves y de la propia observación y tratarán de optimizar los recursos existentes y generar los necesarios para permitir el correcto desarrollo local, llegando a un modelo deseado, esa imagen que remite a un territorio planificado, donde las oportunidades se brindan por igual a todos.

El Plan ha cumplido con la fase de instancia diagnóstica con la participación de los actores claves de la comunidad, identificando los problemas y soluciones propuestas encabezados por el Intendente comunal, máxima autoridad electa, su equipo de gobierno y referentes claves de la comunidad.

El Plan tiene en cuenta los planes territoriales Nacionales, provinciales y locales existentes y en desarrollo que contribuirán a la mejor interpretación de los requerimientos del territorio y de una acción coordinada.

El éxito del Plan Estratégico Territorial para la Comuna de Chucul depende de la voluntad política de las autoridades locales, los equipos técnicos y la apropiación y validación de la ciudadanía. Esto último resulta de vital importancia pensando en los procesos electorales cambiantes y la sostenibilidad en el tiempo de las propuestas e intervenciones. La participación ciudadana es una tarea pendiente de los procesos democráticos vigentes. Las acciones de Gobernanza facilitan la sostenibilidad y la prosperidad de las ciudades.⁵

⁵La iniciativa de la Ciudad Próspera. Marco de Monitoreo Mundial del Objetivo 11 y la ODS, 2016.11.18_CBA.0032_Informe 02_Chucul, Plan Estratégico Territorial, PROGRAMA DE FORTALECIMIENTO

La información relevante proporcionada por los Actores Claves, y de la propia observación, ha sido contrastada con las posibles soluciones identificando los proyectos que contribuirán a la modificación del territorio en el corto, mediano y largo plazo en consonancia con el objetivo 11.b de las metas de las Ciudades y Comunidades Sustentables de la Nueva Agenda Urbana UN HABITAT III, recientemente tratada en Quito, Ecuador.

La información se ha procesado y analizada en consonancia con los “Compromisos de transformación en pro del desarrollo urbano sostenible” punto 24 de la Declaración de Quito sobre Ciudades y Asentamientos Humanos Sostenibles para Todos: “Para aprovechar plenamente el potencial del desarrollo urbano sostenible, formulamos los siguientes compromisos de transformación mediante un cambio de paradigma urbano basado en las dimensiones integradas e indivisibles del desarrollo sostenible: a saber las dimensiones social, económica y ambiental”.

El Plan Estratégico Territorial ha cumplimentado con la Metodología propuesta. La Fase Cero de actividades preparatorias, pre diagnóstico y diagnóstico; El árbol de problemas, Objetivos Problemas y la síntesis del mapa actual de la localidad; La Fase Propositiva y las respuestas para la transformación del territorio con proyectos específicos que atienden las problemáticas, y la normativa municipal para garantizar el proceso legal e instrumental para la implementación del Modelo Deseado Definitivo.

La gestión de los recursos para el financiamiento de los proyectos, el monitoreo y evaluación de la Fase de implementación corresponderá a las autoridades locales, las instituciones, los referentes de la comunidad y los sectores privados como así también la de analizar el alcance y los resultados del Plan y las posibles desviaciones.

Bibliografía

- Consejo para la Planificación Estratégica para la Provincia de Córdoba. ***Plan estratégico para el Desarrollo Integral de Córdoba***. Córdoba, Febrero de 2015.
- Informe Nacional de la República Argentina. Conferencia de las Naciones Unidas sobre la Vivienda y el Desarrollo Urbano Sostenible (Hábitat III): ***“Evaluación del progreso y medidas orientadas a futuro”***. Septiembre de 2016.
- ONU-HABITAT: ***Los objetivos de desarrollo sostenible & La iniciativa de ciudades prósperas***. Nueva York. Septiembre de 2015.
- Proyecto de documento final de la Conferencia de las Naciones Unidas sobre la Vivienda y el Desarrollo Urbano Sostenible (Hábitat III). Naciones Unidas. Constitución De la Provincia de Córdoba su reforma sancionada con fecha 14.09.01. Córdoba, 26 de abril de 1987
- LEY N° 8102 Régimen de Municipios y Comunas de la Provincia de Córdoba.
- <http://www.cba.gov.ar/parques-industriales-ley-7255-decreto-528385/>
- <http://www.produccion.gob.ar/wp-content/uploads/2016/04/Requisitos-programa-2016.pdf>
- <http://www.cba.gov.ar/parques-industriales-ley-7255-decreto-528385/>
- <http://www.produccion.gob.ar/wp-content/uploads/2016/04/Requisitos-programa-2016.pdf>
- <http://agrimensorescordoba.org.ar/documentos/ley-no-10362-regula-urbanizaciones-del-programa-lo-tengo-o-las-promovidas-por-el-estado-provincial.pdf>
- Ley 10.208 de Política Ambiental de la Provincia de Córdoba.



Ministerio del Interior, Obras Públicas y Vivienda

Hipólito Yrigoyen 250 • C1086AAB

Ciudad Autónoma de Buenos Aires, República Argentina

www.mininterior.gov.ar

Subsecretaría de Planificación Territorial de la Inversión Pública

Paseo Colón 189 piso 11 oficina 1108 • C1063ACB

Ciudad Autónoma de Buenos Aires, República Argentina

(54-11) 4349-7615 / 7672 / 7732

www.mininterior.gov.ar/planificacion/planificacion.php